

Мониторинг пользовательского опыта UX и WUX

From:

<https://pandorafms.com/manual/!775/>

Permanent link:

https://pandorafms.com/manual/!775/ru/documentation/03_monitoring/13_user_monitorization

2024/03/18 21:03

Мониторинг пользовательского опыта UX и WUX

[Вернуться в оглавление Документации Pandora FMS](#)

Введение

E Версия NG 7 или выше.

Мониторинг пользовательского опыта заключается в записи автоматизированных задач как навигации веб (PWR/WUX), так и взаимодействия с рабочим столом и системными приложениями Windows (PDR). Эти записи могут варьироваться от щелчка мыши в веб-браузере, набора текста или выполнения веб-поиска до открытия приложения на рабочем столе. Это позволяет настраивать функции и автоматически записывать их для последующего выполнения в поисках результатов. Например, можно отслеживать время, затраченное на выполнение описанных задач.

Далее мы рассмотрим различия между системами WUX и UX и описание функций обеих с их различными возможностями.

Различия между UX и WUX мониторингом

Обе системы мониторинга используются для выполнения заданий по автоматическому просмотру веб-страниц через систему Pandora Web Robot Daemon (PWRD).

Система UX осуществляет этот мониторинг с помощью программного агента, установленного на машине, в то время как мониторинг WUX (*Web User Experience*) основан на сервере, интегрированном в Pandora FMS.

PWRD - это сервис, предоставляющий необходимые инструменты для автоматизации сеансов навигации в сети. Для этого в нем используется файл, содержащий список действий, необходимых для навигации по веб-порталу, за которым ведется наблюдение.

Кроме того, мониторинг UX позволяет выполнять автоматизированные задачи, которые

взаимодействуют с рабочим столом и системными приложениями MS Windows®. Такие задачи невозможно выполнить с помощью WUX.

Pandora FMS UX - это система, которая выполняет автоматизированные задачи, передавая в Pandora FMS отчет с результатами выполнения, использованным временем и снимками экрана с возможными найденными ошибками.

Технология Pandora FMS PWR для UX позволяет осуществлять навигацию по веб-сайтам, имитируя действия пользователя. Вы можете проверить содержимое, тексты и т.д. Это идеальный выбор для мониторинга веб-сайтов и веб-приложений, не основанных на Flash® (технология, которая прекратит свое существование в 2021 году). Его преимущество: быстрая работа, возможность работы в фоновом режиме.

Если у вас есть система автоматизации задач, Pandora FMS UX также позволяет выполнять уже созданные сценарии (*scripts*) и контролировать их выполнение.

Важно уточнить, для чего используется этот вид мониторинга. Оба метода основаны на выполнении мониторинга через подключаемые дополнения (*plugin*) в Программных агентах, установленных на соответствующих машинах. Вы можете узнать больше из обучающего видеоролика «[Пользовательский веб-опыт \(WUX\) в Pandora FMS](#)».

Для выполнения веб-транзакций Pandora FMS использует Selenium Engine.

Пользовательский веб-опыт (WUX) с Selenium 3

Для развертывания Selenium на серверах WUX используется стек *stack* контейнеров для быстрого развертывания и легкого масштабирования.

Предварительные настройки

Docker и Docker Compose должны быть установлены; в качестве базовой операционной системы рекомендуется CentOS.

Для установки Docker следуйте документации, соответствующей вашей операционной системе, по адресу: <https://docs.docker.com/engine/install/>

Для Selenium используйте официальные образы для установки и развертывания стека на: <https://hub.docker.com/u/selenium>

Различные изображения с браузерами доступны в репозитории Selenium. Для Pandora FMS мы рекомендуем контейнеры Mozilla Firefox® и Google Chrome®.

Развертывание стека Selenium

Для развертывания *Selenium stack* необходимо создать YAML файл с необходимой конфигурацией:

```
# To execute this docker-compose yml file use `docker-compose -f <file_name> up`
# Add the `-d` flag at the end for detached execution
version: "3"
services:
  selenium-hub:
    image: selenium/hub:3.141.59-zinc
    container_name: selenium-hub
    ports:
      - "4444:4444"
    environment:
      - GRID_BROWSER_TIMEOUT=60000
      - GRID_TIMEOUT=60000
      - GRID_MAX_SESSION=50
      - GRID_CLEAN_UP_CYCLE=60000
      - GRID_UNREGISTER_IF_STILL_DOWN_AFTER=180000
      - GRID_NEW_SESSION_WAIT_TIMEOUT=180000
  chrome:
    image: selenium/node-chrome:3.141.59-zinc
    volumes:
      - /dev/shm:/dev/shm
    depends_on:
      - selenium-hub
    environment:
      - HUB_HOST=selenium-hub
      - HUB_PORT=4444
  firefox:
    image: selenium/node-firefox:3.141.59-zinc
    volumes:
      - /dev/shm:/dev/shm
    depends_on:
      - selenium-hub
    environment:
      - HUB_HOST=selenium-hub
      - HUB_PORT=4444
```

Вы можете сохранить файл с именем `docker-compose.yml`, чтобы его было легче идентифицировать.

Чтобы поднять контейнер с определенной вами конфигурацией, просто выполните (замените `<compose-file>` на имя, которое вы выбрали для файла):

```
docker-compose -f <compose-file> up -d
```

Для проверки служб, запущенных в контейнере, используйте:

```
docker-compose -f <compose-file> ps
```

Чтобы просмотреть статус и журналы служб Selenium, используйте следующую команду:

```
docker-compose -f <compose-file> logs
```

После проведения соответствующих проверок, чтобы убедиться, что *grid* работает правильно и *workers* зарегистрировались, как определено в файле конфигурации, необходимо зайти на следующий URL:

```
http://<ip_selenium_server>:4444/grid/console
```

Grid Console v.3.141.59 Help

DefaultRemoteProxy (version : 3.141.59)	DefaultRemoteProxy (version : 3.141.59)
id : http://192.168.0.4:5555, OS : LINUX	id : http://192.168.80.42:5555, OS : WINDOWS
Browsers Configuration	Browsers Configuration
WebDriver v:72.0.1	WebDriver v:
DefaultRemoteProxy (version : 3.141.59)	DefaultRemoteProxy (version : 3.141.59)
id : http://192.168.0.3:5555, OS : LINUX	id : http://192.168.71.201:5555, OS : WINDOWS
Browsers Configuration	Browsers Configuration
WebDriver v:79.0.3945.117	WebDriver v:

[View Config](#)

Если вам необходимо увеличить количество *workers*:

```
docker-compose -f <compose-file> scale chrome=X firefox=Y
```

Инфраструктура сервиса Selenium

Selenium работает как HUB, в котором возводится контейнер, выполняющий роль *grid* или решетки, где разворачиваются необходимые *worker* контейнеры.

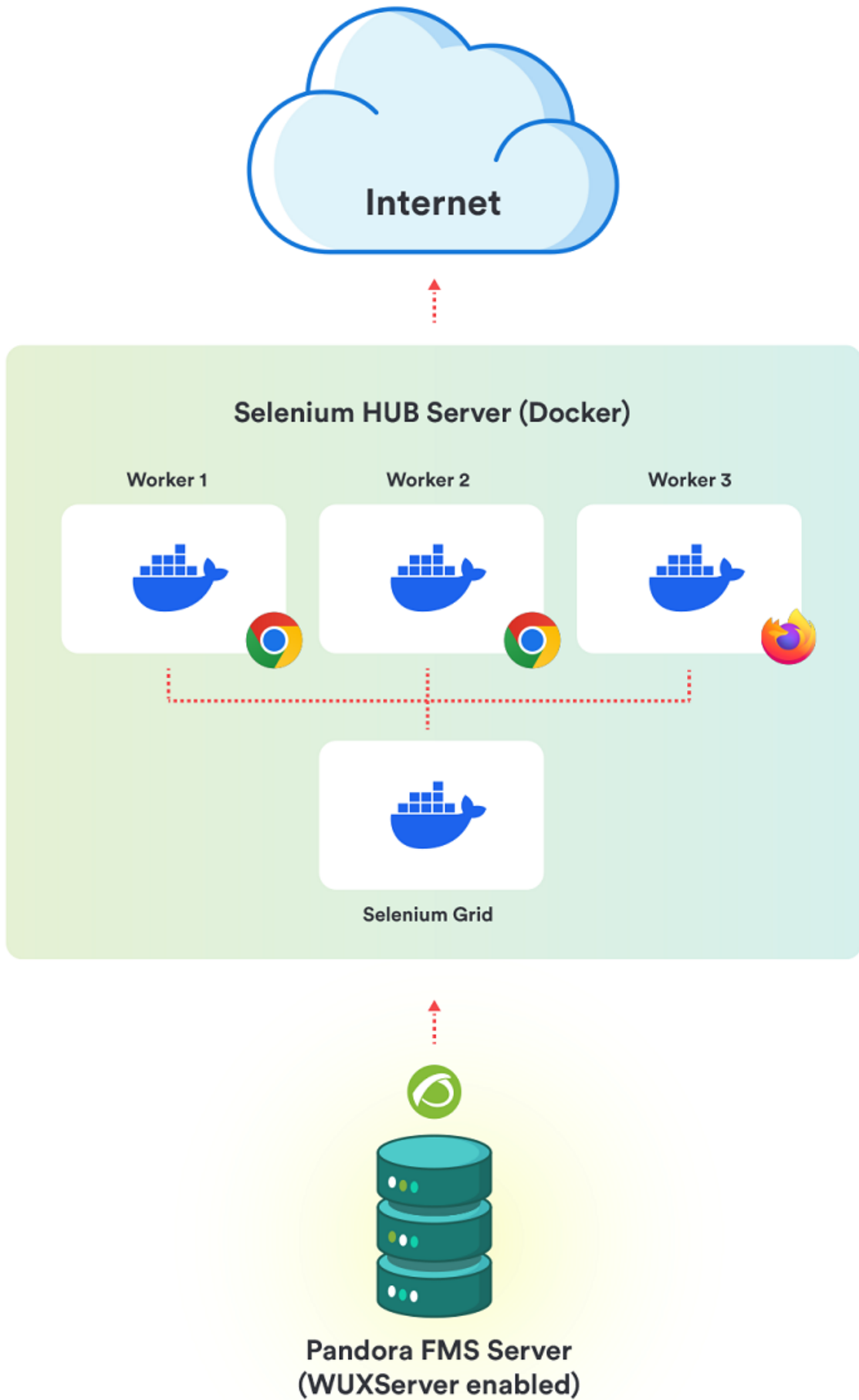

Конфигурация Pandora FMS

Для использования централизованного режима (WUX) необходимо применить следующую конфигурацию к серверу Pandora FMS.

Независимо от выбранного режима, после запуска можно начать назначать выполнение сеансов навигации, добавляя параметры конфигурации WUX Server в файл конфигурации сервера Pandora FMS.

Добавьте следующую конфигурацию в конец файла `/etc/pandora/pandora_server.conf` (замените `<ip_wux_host>` на IP-адрес сервера, если это тот же сервер, на котором работает Pandora FMS Server, используйте `127.0.0.1`):

```
wuxserver 1
wux_host <ip_wux_host>
wux_port 4444
wux_timeout 30
```

Параметр `wux_timeout` устанавливает максимальное время транзакции в 30 секунд: при необходимости скорректируйте это значение в соответствии с конкретной средой.

В файле конфигурации сервера появился новый *токен* для очистки сессий, которые могут быть поставлены в очередь при каждом запуске сервера Pandora FMS.

```
clean_wux_sessions 1 #(default)
```

Приложение: Добавить *workers* для Internet Explorer и Microsoft Edge

В случае необходимости запуска веб-транзакций против браузеров Microsoft®, необходимо настроить машину (физическую или виртуальную) с нужной версией Windows® и настроить драйвер или *driver*, следуя официальной документации.

Документация по установке *драйвера* Internet Explorer®:

```
github.com/SeleniumHQ/selenium/wiki/InternetExplorerDriver
```

Мы рекомендуем использовать драйвер 3.141 в его 32-битной версии, чтобы избежать проблем с производительностью 64-битной версии.

Документация по установке *драйвера* Microsoft Edge®:

```
https://developer.microsoft.com/en-us/microsoft-edge/tools/webdriver/
```

Чтобы выполнить Selenium, на устройстве Windows® должна быть установлена Java®.

Чтобы проверить, доступна ли Java®, выполните команду:

```
java -version
```

Вы должны получить результат, подобный следующему:

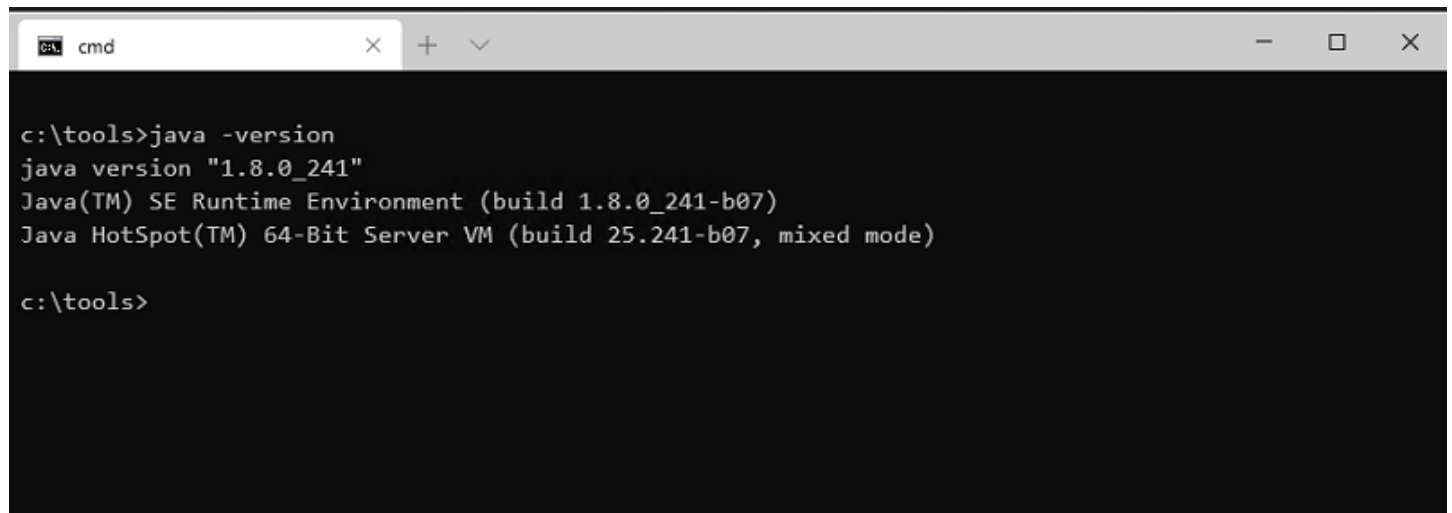

Вам также понадобится JAR файл из Selenium, чтобы запустить сервер локально и зарегистрировать его в нашем *grid*. Вы можете получить его из:

```
https://www.selenium.dev/downloads/
```

Downloads

Below is where you can find the latest releases of all the Selenium components. You can also find a list of previous releases, source code, and additional information for Maven users.

[Previous Releases](#)

Selenium Server (Grid)

The Selenium Server is needed in order to run Remote Selenium WebDriver (Grid).

Latest stable version [3.141.59](#)

To use the Selenium Server in a Grid configuration see the [documentation](#)

Latest Selenium 4 Alpha version [4.0.0-alpha-5](#)

The Internet Explorer Driver Server

This is required if you want to make use of the latest and greatest features of the WebDriver InternetExplorerDriver.

Please make sure that this is available on your \$PATH (or %PATH% on Windows) in order for the IE Driver

Download version 3.150.1 for:

[32 bit Windows IE](#) (recommended) [64 bit Windows IE](#) [CHANGELOG](#)

Для поднятия сервера Microsoft Edge® необходимо выполнить следующее в терминале в каталоге, где находится JAR-файл:

```
java -jar selenium-server-standalone-<VER>.jar -port 5555 -role node -hub
http://<ip_selenium_server>:4444/grid/register -browser
"browserName=MicrosoftEdge,
platform=WINDOWS, maxInstances=1"
```

Чтобы поднять сервер Internet Explorer®, команда аналогична, но вы должны указать путь<PATH> драйвера, который вы скачали:

```
java -Dwebdriver.ie.driver=<PATH>IEDriverServer.exe -jar selenium-server-
standalone<VER>.jar -port 5555 -role node -hub
http://ip_selenium_server:4444/grid/register -browser "browserName=internet
explorer,platform=WINDOWS,maxInstances=1"
```

```
c:\Selenium
λ java -Dwebdriver.ie.driver=C:/tools/IEDriverServer.exe -jar selenium-server-standalone-3.141.59.jar
-port 5555 -role node -hub http://192.168.80.44:4444/grid/register -browser "browserName=internet explorer,platform=WINDOWS,maxInstances=1"
14:29:14.742 INFO [GridLauncherV3.parse] - Selenium server version: 3.141.59, revision: e82be7d358
14:29:14.977 INFO [GridLauncherV3.lambda$buildLaunchers$7] - Launching a Selenium Grid node on port 5555
2020-04-13 14:29:16.258:INFO::main: Logging initialized @2433ms to org.seleniumhq.jetty9.util.log.StdErrLog
14:29:16.742 INFO [WebDriverServlet.<init>] - Initialising WebDriverServlet
14:29:16.898 INFO [SeleniumServer.boot] - Selenium Server is up and running on port 5555
14:29:16.898 INFO [GridLauncherV3.lambda$buildLaunchers$7] - Selenium Grid node is up and ready to register to the hub
14:29:17.227 INFO [SelfRegisteringRemote$1.run] - Starting auto registration thread. Will try to register every 5000 ms.
14:29:18.336 INFO [SelfRegisteringRemote.registerToHub] - Registering the node to the hub: http://192.168.80.44:4444/grid/register
14:29:18.367 INFO [SelfRegisteringRemote.registerToHub] - The node is registered to the hub and ready to use
|
```

Брандмауэр Windows® должен быть настроен на разрешение трафика в портах, указанных в команде выполнения. В приведенных выше примерах: 5555 и 4444.

Запись

Обратите внимание, что записи, сделанные в Selenium 2, могут работать некорректно.

Для Selenium версии 3 будут поддерживаться как старые, так и новые записи, хотя полная совместимость со старыми версиями не гарантируется.

Чтобы записать новую сессию, расширение Selenium IDE должно быть установлено в выбранном вами браузере.

Firefox

```
https://addons.mozilla.org/es/firefox/addon/selenium-ide/
```

Chrome

```
https://chrome.google.com/webstore/detail/selenium-ide/mooikfkahbdckldjjndioackbalphokd
```

Значок  будет позволять запускать среду записи после установки расширения.

При нажатии открывается меню, позволяющее начать новые проекты записи.

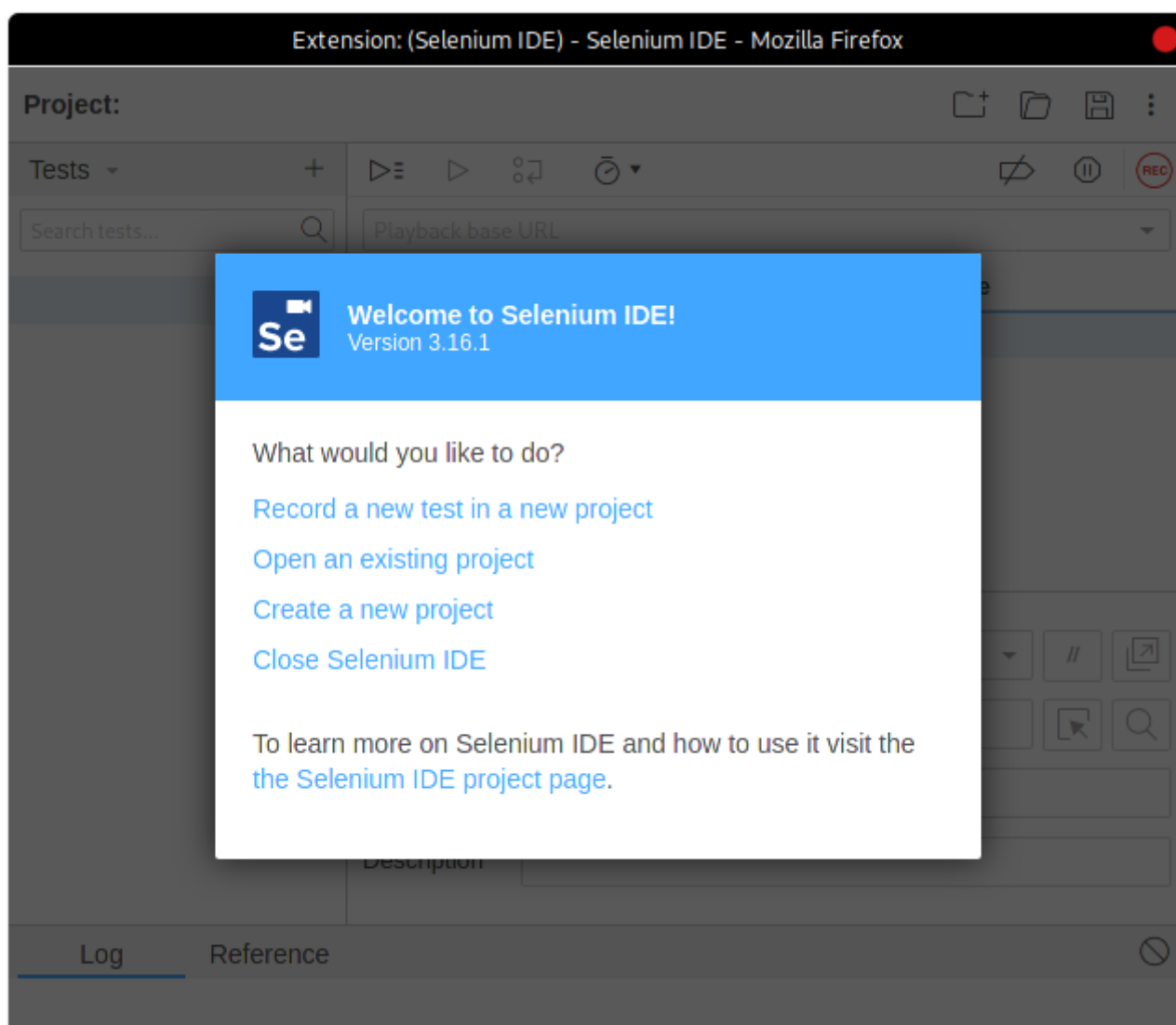

После завершения записи результат будет выглядеть примерно так:

Extension: (Selenium IDE) - Selenium IDE - pruebaswux - Mozilla Firefox

Project: pruebaswux

Tests +

Search tests...

http://varian.artica.lan

	Command	Target	Value
1	// phase_start:Inicio		
2	open	/web	
3	unchecked	name=check1	
4	check	name=check1	
5	// phase_end:Inicio		
6	// phase_start:Captura		
7	store attribute	xpath=//input[@name='check1']@checked	estado
8	store xpath count	xpath=//*[@name='check1']	aa
9	store attribute	xpath=//input[@name='check1']@name	name
10	// storeExtraction	input name="(*?)"	inputs
11	// phase_end:Captura		
12	// phase_start:Muestra		
13	echo	\${aa}	
14	echo	\${estado}	
15	if	\${name} != "check1" && \${aa} == 1	

Command #

Target

Value

Description

Log Reference

Помимо функции, предоставляемой Selenium, Pandora FMS имеет специализированные команды для извлечения информации из объекта мониторинга.

Команды

Список поддерживаемых команд для использования в Pandora FMS можно найти, перейдя по [следующей ссылке](#).

Рекомендации и предложения при записи

Далее подробно изложен ряд рекомендаций и советов при записи транзакций с помощью Selenium IDE, а также для интеграции в Pandora FMS наиболее сложных команд:

- Разделите транзакцию на этапы, когда это возможно. Таким образом, модули, создаваемые из статуса и времени, а также снимки экрана будут сегментированы, и будет легче определить, где транзакция не удалась.
- Используйте команды `Seleniumset speed` и `wait for`, чтобы избежать ложных отрицательных результатов. При выполнении транзакции команды Selenium не имеют стандартной задержки или *delay* с момента завершения одной до выполнения следующей, а некоторые также не имеют времени окончания или *таймаута*. Таким образом, транзакция выполняется очень быстро, в кратчайшие сроки, но из-за того, что она выполняется так быстро, если веб-сайт немного медленный или его загрузка занимает на секунду больше, есть вероятность, что проверка не пройдет. Например, после выполнения команды `click` и переключения страниц, если у вас есть команда, которая взаимодействует с элементом на новой странице, а загрузка новой страницы задерживается на одну секунду, она не найдет элемент на новой странице, и проверка будет неудачной. Чтобы избежать таких ситуаций, существует команда `set speed`, которая добавляет *delay* с количеством миллисекунд, указанных в цели или *Target* между каждой командой. Рекомендуется установить это в начале транзакции. Также для случаев, когда известно, что загрузка страницы или появление элемента может занять несколько секунд, существуют команды `wait for element present`, `wait for visible` и `wait for text`, в которых вы можете задать время в миллисекундах, в течение которого нужно ждать появления элемента на странице, прежде чем пометить транзакцию как неудачную. Важно отметить, что использование этих команд, хотя и значительно повышает надежность проверки, также увеличивает время, необходимое для выполнения транзакции.
- Проведение проверок элементов Для этого используются такие команды, как `assert` и `verify`, в их различных формах. Например, завершение операции щелчком мыши не гарантирует, что откроется новая страница, которую должен открыть элемент, по которому мы щелкнули, а только то, что можно кликнуть по элементу. Если после клика мы введем `verify text` к тексту, который, как известно, загружается только после клика, это будет одним из способов проверить, доступна ли страница, на которую нас отправляет клик.
- Используется `store window handle` в транзакциях, где окна должны переключаться. Переключение окон (с помощью `select window`) может завершиться неудачей, если идентификатор начального окна не был сохранен ранее.
- Используется `xpath` когда *Target* по идентификатору CSS не работает или когда вы хотите искать содержимое на странице. По умолчанию регистратор Selenium IDE вставляет в *Target* элемента локатор CSS, но он также сохраняет локатор по `xpath`, поэтому можно увидеть все локаторы, которые он сохраняет, если нажать на поле *Target* в регистраторе:

Command	assert text	//	[icon]
Target	css=#\36 fn79666fiyxpysdro91x1ccr_message sp	[icon]	[icon]
Value	css=#\36 fn79666fiyxpysdro91x1c cr_message span	css:finder	[input]
Description	xpath=//div[@id='6fn796 66fiyxpysdro91x1ccr_me ssage']/div/h2/span	xpath:idRelative	[input]
rovided value. T	xpath=//h2/span	xpath:position	[input]
	xpath=//span[contai , 'Innovadores de la monitorización']	xpath:innerText	[input]

Кроме того, используя пути `xpath`, можно искать текст внутри тегов страницы для гораздо более динамичных записей. На скриншоте выше обратите внимание, что можно использовать `xpath`, который ищет текст «Иноваторы Мониторинга» во всех тегах `span` на странице, а не в конкретном локаторе.

- Правильное использование команды `execute script`. Эта команда выполняет фрагмент кода JavaScript в том окне, где он расположен в транзакции. Рекомендуется прочитать руководство, чтобы узнать, как им пользоваться и какие опции он предлагает: <https://ui.vision/rpa/docs/selenium-ide/executescript>. Однако использование ранее сохраненных переменных (например, командой `store text`) должно быть заключено в двойные кавычки, чтобы `webdriver` Pandora FMS правильно их интерпретировал. Вот пример переменной, сохраненной с помощью `store text` и ее последующего использования в `execute script` так, чтобы сервер Pandora FMS интерпретировал ее правильно. Обратите внимание, что такое использование переменной в кавычках будет неудачным при запуске сценария в рекордере Selenium IDE:

```
store text      css=.folder:nth-child(1) abbr      test
execute script  if ("${test}".match(/(_thismonth_)(\d)+ago/)) { return 1; } else if ("${test}".match(/(_lastmonth_)(\d)+/)) { return 2; } else { return 0; } x
```

Пользовательский веб-опыт (WUX) с Selenium 2

Предварительные настройки

Selenium

Развертывание с помощью Pandora Web Robot Daemon (PWRD)

Pandora FMS Web Robot Daemon - это служба, которая предоставляет необходимые инструменты для автоматизации сеансов просмотра веб-страниц, используя файл,

содержащий список действий, необходимых для просмотра веб-портала пользователя.

Он интегрирован в сервер Pandora FMS и может быть найден в папке `/usr/share/pandora_server/util/pwr` при установке сервера Enterprise (Linux) или в библиотеке модулей (Windows).

Чтобы загрузить его, перейдите по следующей ссылке:

<https://pandorafms.com/library/pandora-ux-and-wux-pwr-recorder/>

Содержит:

- Двоичный файл браузера Firefox версии 47.
- Предварительно созданный профиль для запуска сеансов просмотра веб-страниц.
- Сервер автоматизации сессий (сервер Selenium).

Развертывание сервера Selenium на системах Windows

Необходимые предварительные требования:

- Установите Java® 1.8 на машину, предоставляющую услугу.
- Установите Firefox® 47.0.1 (который можно скачать на <https://ftp.mozilla.org/pub/firefox/releases/47.0.1/>).
- Подготовьте профиль Firefox®, который будет использоваться для тестирования автоматизированных сессий (необязательно): <http://toolsqa.com/selenium-webdriver/custom-firefox-profile/>
- Создайте следующий каталог: `C:\PWR`.

Чтобы загрузить `PWR_Server.zip`, перейдите по следующей ссылке:

<https://pandorafms.com/library/pwr-server-for-ux-monitoring/>

Сделайте следующее распределение файлов:

- Распакуйте файл `PWR_Server.zip` в `C:\PWR\`.
- Экпортируйте профиль Firefox® в `C:\PWR\profile`

Использование профиля для выполнения проверок не является обязательным, однако его использование рекомендуется, особенно при использовании *прокси* или когда требуется автоматическое заполнение пароля. Чтобы создать профиль Firefox®, выполните следующие действия:

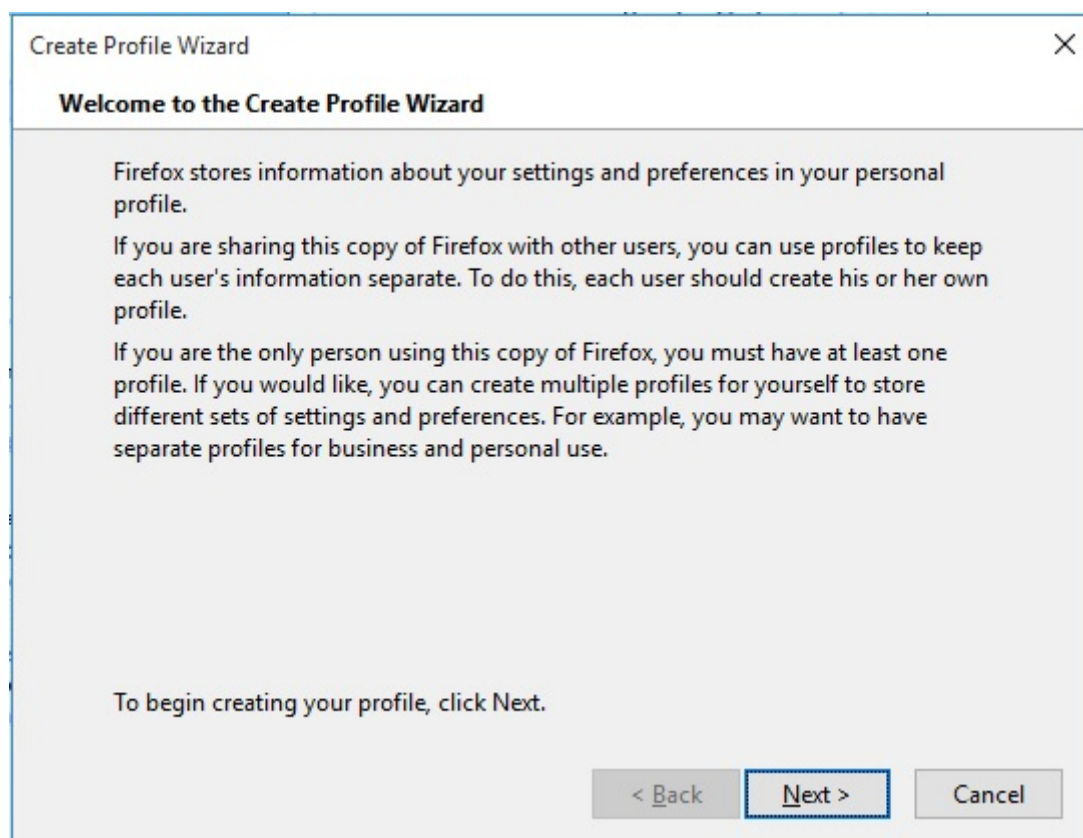
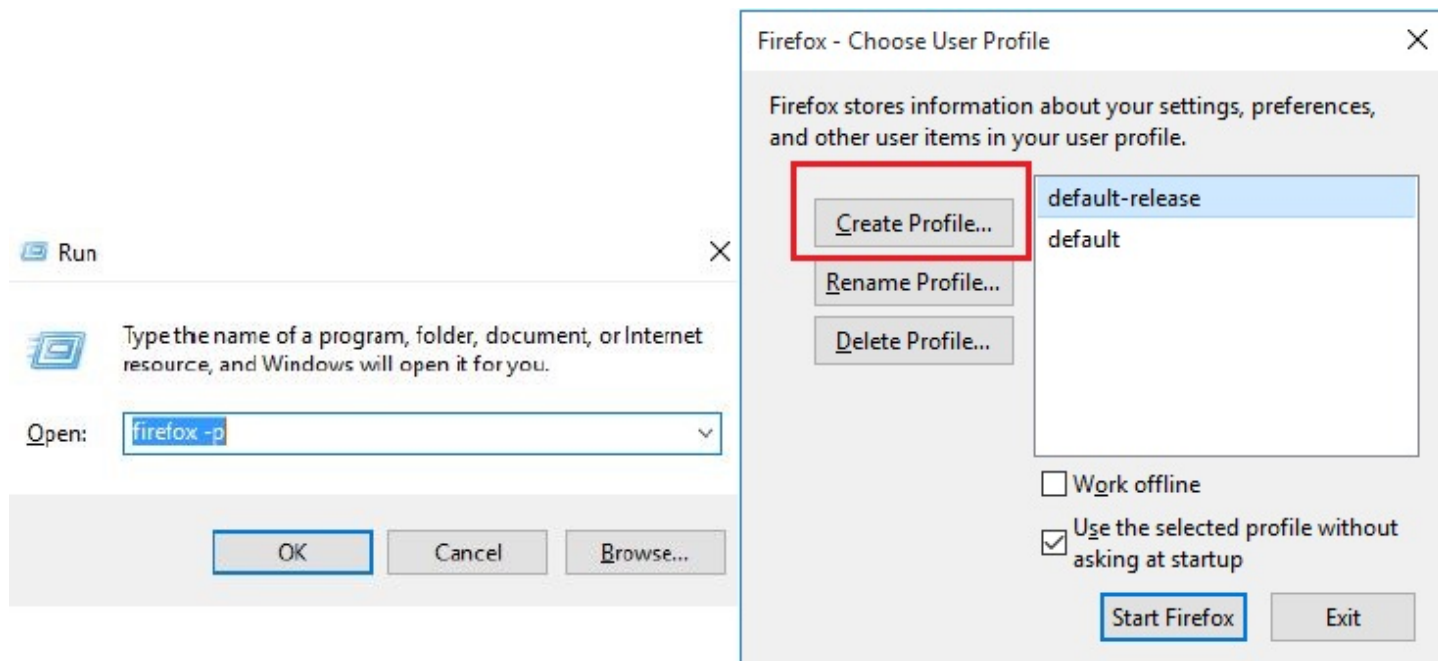

Выбор каталога назначения:

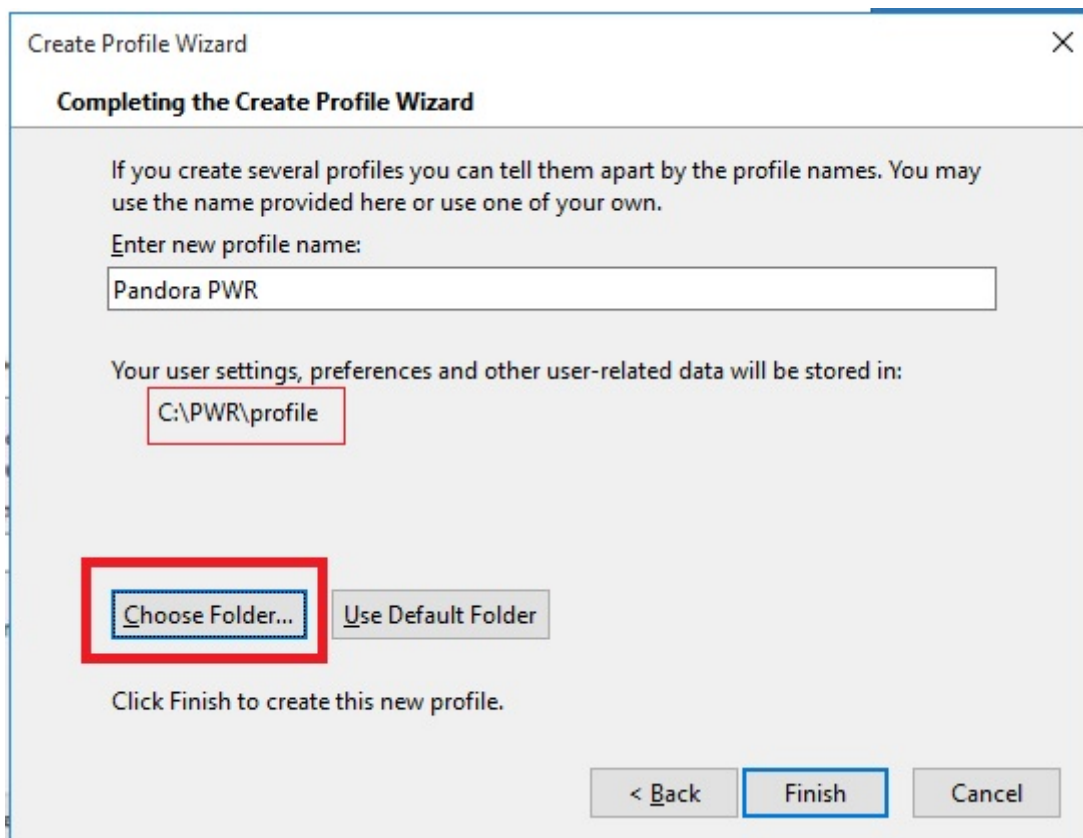

Вы должны запустить Firefox® с новым профилем, чтобы настроить такие параметры, как прокси, всплывающие меню или окна и т.д:

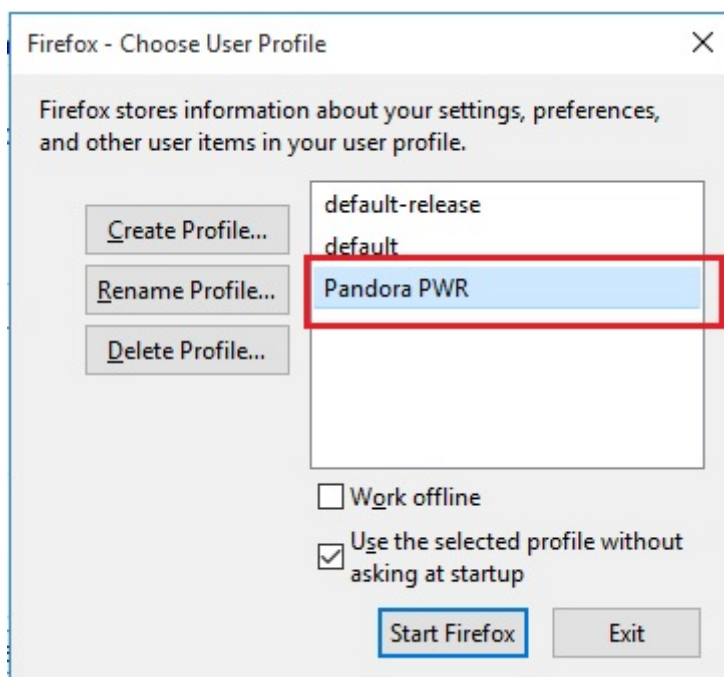

Затем установите службу, запустив предоставленный BAT-файл `service_installer.bat`. Для корректной работы `service_installer.bat` вам придется изменить его содержимое, разместив пути, существующие в файле, так, как они установлены на вашей машине. Например, в случае Java®, он может работать как Java®, только если вы правильно настроили PATH для него; в противном случае, вам придется указать весь PATH внутри

файла. Наконец, запустите службу:

```
net start PWRSRV
```

С этого момента на вашей машине будет запущен сервер Selenium. Однако вы можете запустить его вручную (предварительно остановив службу) в случае, если вы хотите выполнить отладку или задачи *debugging*, используя следующую команду:

```
java -jar C:\PWR\server\selenium-server-standalone-2.53.0.jar -  
firefoxProfileTemplate C:\PWR\profile -port 4444 -v
```

Развертывание сервера Selenium на системах Linux

Необходимые предварительные требования:

- Установите Java® 1.8 на машину, предоставляющую услугу.
- Установите Firefox® 47.0.1 (который можно скачать на <https://ftp.mozilla.org/pub/firefox/releases/47.0.1/>).
- Подготовьте профиль Firefox®, который будет использоваться для тестирования автоматизированных сессий (необязательно): <http://toolsqa.com/selenium-webdriver/custom-firefox-profile/>
- Установите xorg-x11-server-xvfb.
- Установите Java®.

Компонент Selenium демона PWRD требует Java® для работы, чтобы установить его запустите:

```
yum install Java
```

Чтобы PWRD мог запускать Firefox® на сервере GNU/Linux, необходимо дополнительно установить gtk2 и gtk3 для возможности *виртуализации* графической среды:

```
yum install xorg-x11-server-Xvfb gtk2 gtk3
```

Если он отсутствует в репозиториях, вы можете найти файлы .rpm по следующим ссылкам:

ftp://rpmfind.net/linux/centos/6.6/os/x86_64/Packages/xorg-x11-server-Xvfb-1.15.0-22.el6.centos.x86_64.rpm

ftp://rpmfind.net/linux/centos/7.4.1708/os/x86_64/Packages/gtk2-2.24.31-1.el7.x86_64.rpm

Чтобы установить пакеты .rpm вручную:

```
yum install xorg-x11-server-Xvfb-1.15.0-22.el6.centos.x86_64.rpm
```

```
yum install gtk2-2.24.31-1.el7.x86_64.rpm
```

После установки предварительных условий мы продолжаем установку `install_pwr.sh`. Эта программа установки по умолчанию находится в папке `/usr/share/pandora_server/util/pwr/install_pwr.sh` и запускается следующим образом:

```
cd /usr/share/pandora_server/util/pwr/  
./install_pwr.sh --install
```

После установки необходимо запустить службу:

```
/etc/init.d/pwr start
```

Вы можете использовать следующий скрипт для запуска сервера Selenium:

```
#!/bin/sh  
# Monitoring selenium process  
if [[ "`ps aux |grep selenium |grep -v grep |grep -v selenium.sh |wc -l`" !=  
"0" ]]; then  
    exit  
else  
    if [[ "`ps aux |grep Xvfb |grep -v grep |wc -l`" != "0" ]]; then  
        Xvfb :99 -ac &  
        export DISPLAY=:99  
    fi  
    export DISPLAY=:99  
    java -jar /usr/share/pandora_server/util/pwr/selenium-server-  
standalone-2.53.1.jar &  
fi
```

Или вручную с помощью следующих команд:

```
$ Xvfb :99 -ac &  
-> Нажмите Enter, чтобы продолжить  
$ export DISPLAY=:99  
$ Java® -jar /usr/share/pandora_server/util/pwr/selenium-server-  
standalone-2.53.1.jar -port 4444 &
```

У вас также есть возможность выполнить персонализированную установку с пользователем и каталогом, отличными от установки по умолчанию.

Режимы работы PWRD

PWRD обеспечивает несколько режимов работы:

Standalone

Стандартный режим, запускает один экземпляр PWRD. Каждый из этих экземпляров будет связан с сервером Pandora FMS.

HUB

Режим концентратора. В этом режиме служба PWRD не оценивает сеансы навигации напрямую, а должна зарегистрировать «узлы» для выполнения заданий. Это *кластерный* режим работы службы PWRD. Каждому HUB будет присвоен сервер Pandora FMS.

PWRD в режиме standalone

PWRD в режиме *standalone* запускает демон и делает его готовым к выполнению заданных пользователем действий через сервер WUX.

WUXServer PWRD Standalone

PWRD

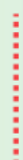

Pandora FMS Server
(WUXServer enabled)

Для того, чтобы начать:

```
/etc/init.d/pwrdd start
```

Чтобы посмотреть статус:

```
/etc/init.d/pwrdd status
```

Чтобы остановить:

```
/etc/init.d/pwrdd stop
```

PWRD в режиме HUB

Режим концентратор(HUB) запускает демон в качестве балансировщика нагрузки. В этом режиме работы система будет балансировать нагрузку между всеми узлами, которые зарегистрировались в ней, распределяя выполнение сеансов навигации по узлам в соответствии с их загруженностью.

Вы можете посмотреть состояние концентратора в любое время, обратившись к консоли администрирования концентратора (замените `<dir_ip_HUB>` на IP-адрес HUB):

```
http://<dir_ip_HUB>:4444/grid/console
```

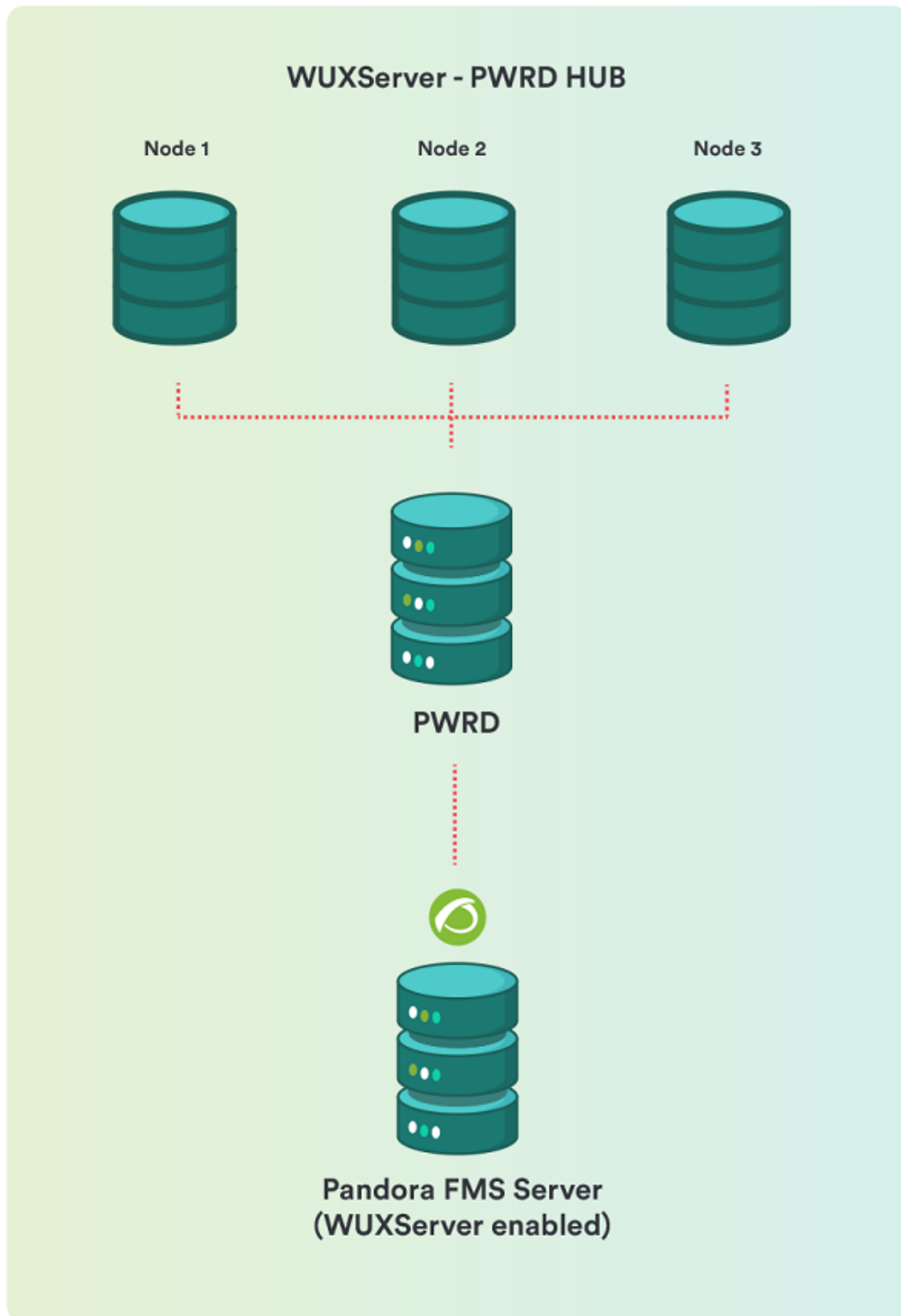

Для того, чтобы начать:

```
/etc/init.d/pwrld start-hub
```

Чтобы просмотреть статус:

```
/etc/init.d/pwrld status-hub
```

Чтобы остановить:

```
/etc/init.d/pwrld stop-hub
```

Добавление узлов PWRD в наш HUB

Чтобы добавить новый узел PWRD, необходимо:

- Концентратор (PWRD в режиме HUB).
- Файлы PWRD, на той же или другой машине.
- TCP/4444 соединение от оборудования, на котором расположен узел, к оборудованию, на котором расположен HUB.

В этом режиме работы служба обрабатывает все запросы, поставленные в очередь от концентратора (HUB), возвращая результаты выполнения на HUB. Именно HUB будет «общаться» исключительно с сервером WUX, оставаясь прозрачным для того, кто выполняет действия пользователя.

Для запуска и регистрации в HUB (замените hub на IP сервера PWRD HUB):

```
/etc/init.d/pwrld start-node http://hub:4444/grid/register
```

Чтобы просмотреть статус:

```
/etc/init.d/pwrld status-node
```

Чтобы остановить:

```
/etc/init.d/pwrld stop-node
```

Конфигурация сервера Pandora FMS

Для использования централизованного режима (WUX) необходимо применить следующую конфигурацию к серверу Pandora FMS.

Независимо от выбранного режима, после запуска вы можете начать назначать исполнения сеансов навигации, добавляя параметры конфигурации WUX Server в файл конфигурации

сервера Pandora FMS.

Предполагая, что вы развернули сервер PWRD на том же сервере, где запущен сервер Pandora FMS, задайте следующую конфигурацию в `/etc/pandora/pandora_server.conf`:

```
wuxserver 1
wux_host 127.0.0.1
wux_port 4444
```

Загрузка сертификатов для Firefox

Возможно, что некоторые из настроенных проверок выполняются на веб-страницах, использующих автоподписанные сертификаты или сертификаты, подписанные центром сертификации, не входящим в число сертификатов, принимаемых Firefox® по умолчанию, поэтому в таких случаях необходимо загрузить соответствующий сертификат в используемый профиль Firefox®.

Для этого проще всего запустить браузер в графической среде, получить доступ к URL-адресу и добавить SSL-сертификат. Далее объясняется как это сделать как в MS Windows®, так и в GNU/Linux®:

При использовании PWRD, развернутого на системах Windows

В этом случае, поскольку у вас сразу есть графическая среда, вам достаточно запустить браузер Firefox® с профилем, который вы используете для проверок:

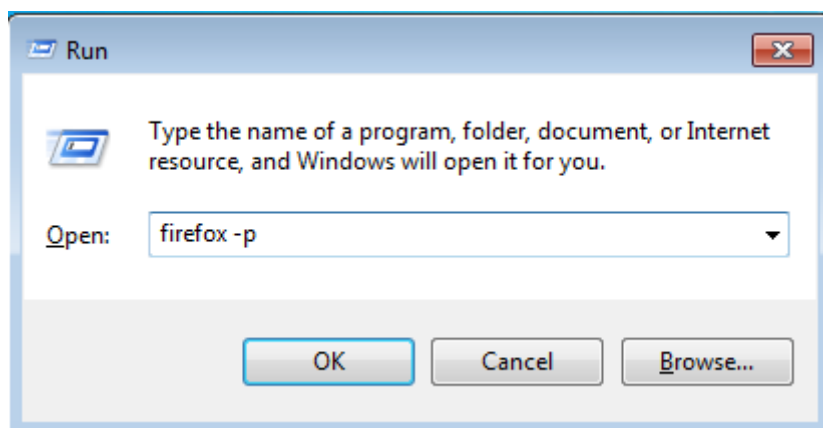

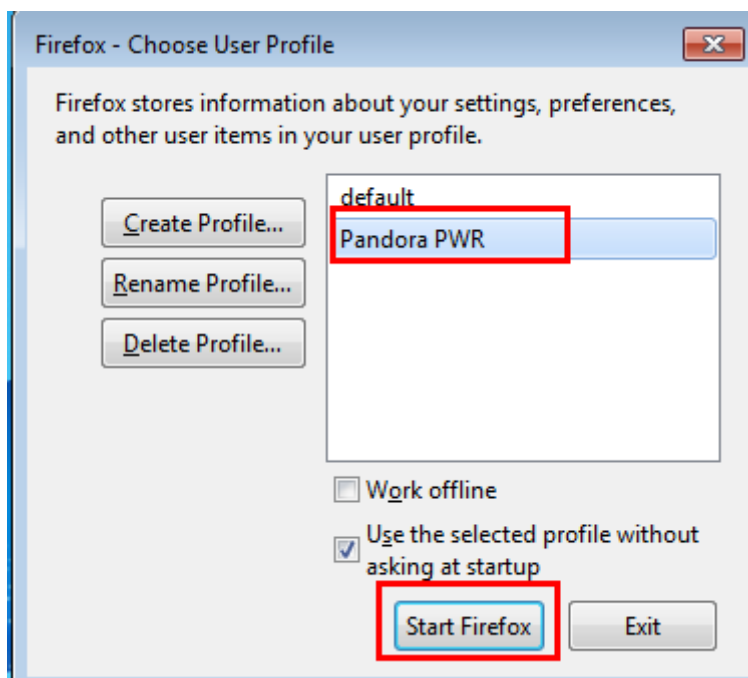

После запуска зайдите на URL-адрес с сертификатом, который вы хотите загрузить, и добавьте его в качестве исключения для браузера:

 **Your connection is not secure**

The owner of artica.es has configured their website improperly. To protect your information from being stolen, Firefox has not connected to this website.

[Learn more...](#)

Report errors like this to help Mozilla identify and block malicious sites

[Go Back](#) [Advanced](#)

artica.es uses an invalid security certificate.

The certificate is not trusted because the issuer certificate is unknown.
The server might not be sending the appropriate intermediate certificates.
An additional root certificate may need to be imported.

Error code: [SEC_ERROR_UNKNOWN_ISSUER](#)

[Add Exception...](#)

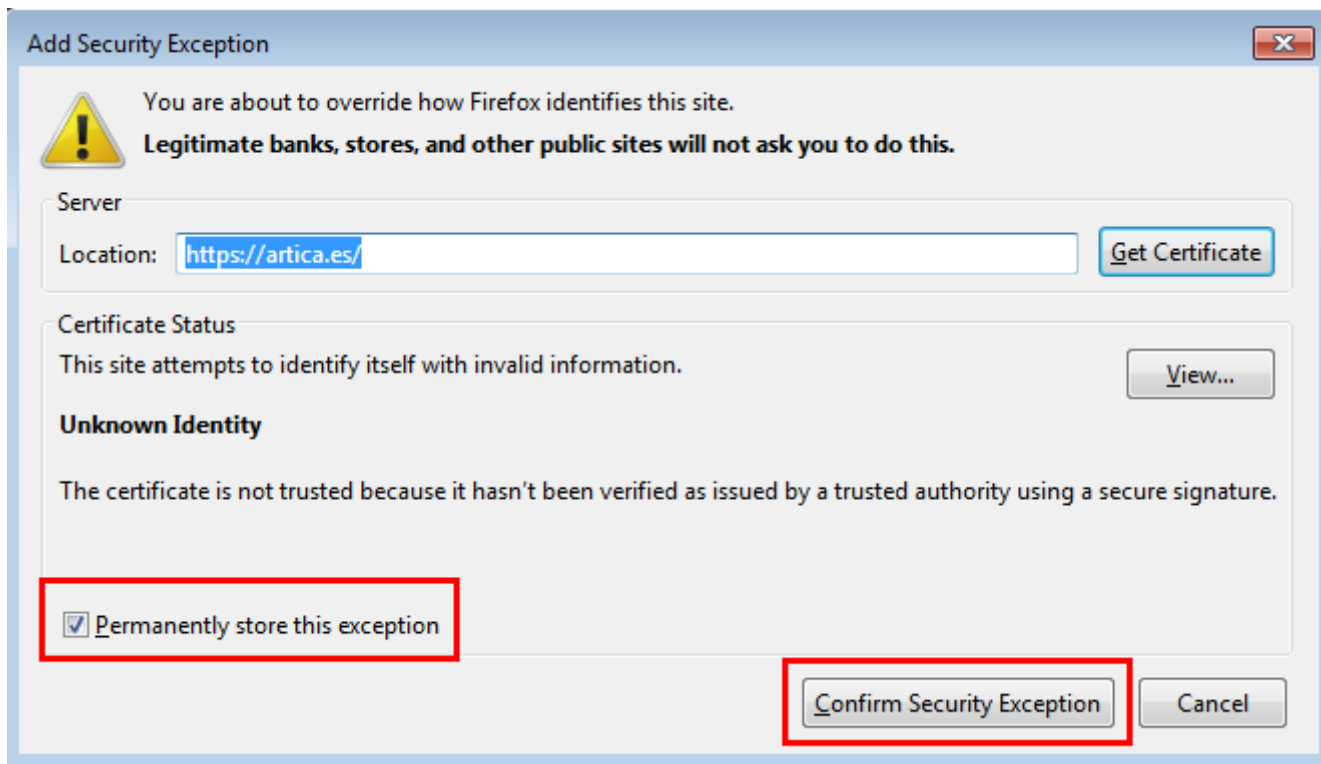

Другая возможность, если вы хотите принять любой SSL сертификат и учитывая, что это среда тестирования и/или мониторинга, заключается в том, чтобы зайти в параметры Firefox®, вкладка «Конфиденциальность & Безопасность» и снять галочку в поле «Запрашивать серверы ответчиков OCSP для подтверждения действительности текущего сертификата»:

- Star icon
- Library icon
- Content Blocking icon
- New Window icon (Ctrl+N)
- New Private Window icon (Ctrl+Shift+P)
- Restore Previous Session icon
- Zoom: - 100% +
- Edit: ✂️ 📄 🗑️
- Library >
- Add-ons (Ctrl+Shift+A)
- Options** (highlighted with a red box)
- Customize... 🖌️
- Open File... (Ctrl+O)
- Save Page As... (Ctrl+S)
- Print... 🖨️
- Find in This Page... (Ctrl+F)
- More >
- Web Developer >
- Help (?) >
- Exit (Ctrl+Shift+Q)

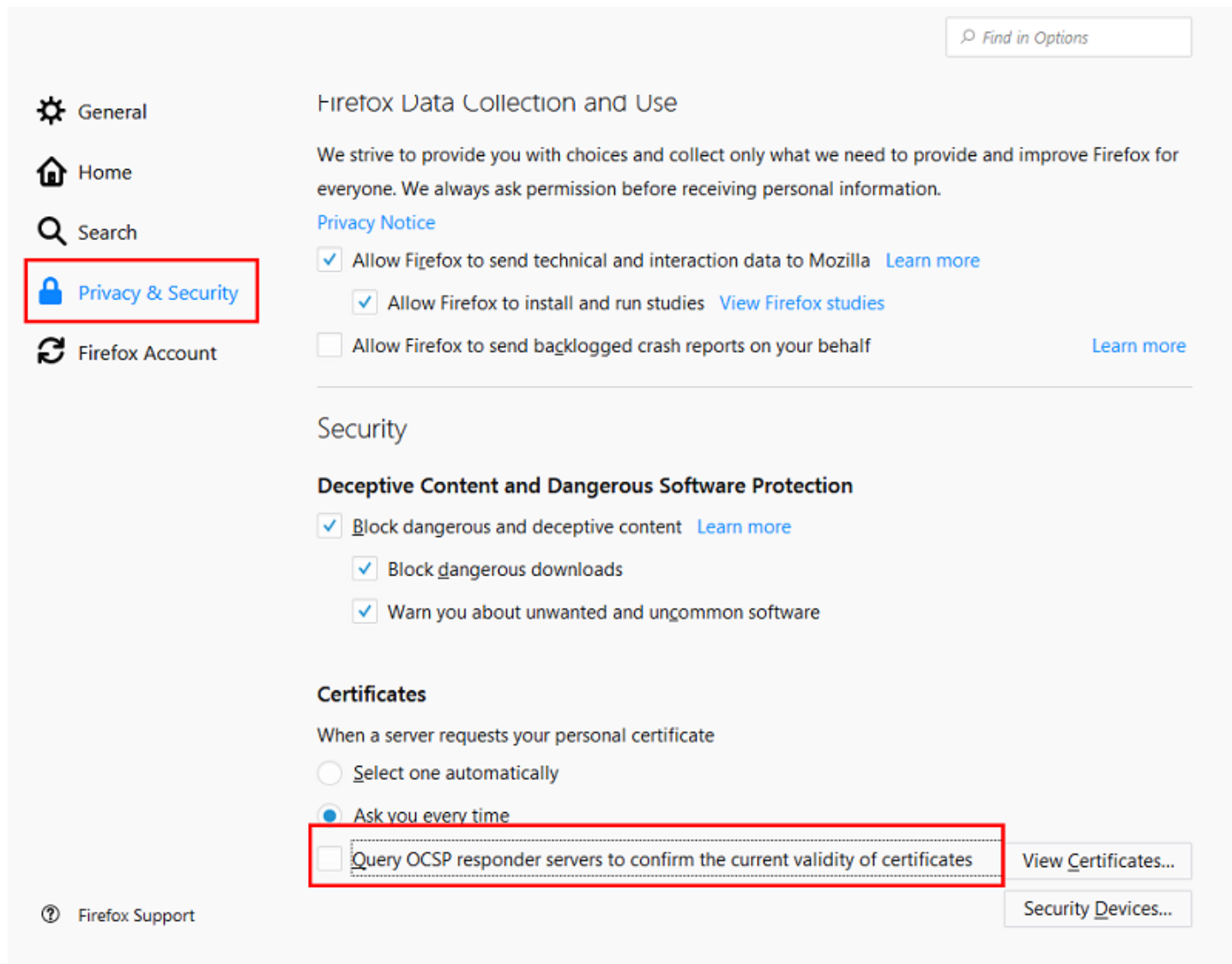

Firefox Data Collection and Use

We strive to provide you with choices and collect only what we need to provide and improve Firefox for everyone. We always ask permission before receiving personal information.

[Privacy Notice](#)

- Allow Firefox to send technical and interaction data to Mozilla [Learn more](#)
- Allow Firefox to install and run studies [View Firefox studies](#)
- Allow Firefox to send backlogged crash reports on your behalf [Learn more](#)

Security

Deceptive Content and Dangerous Software Protection

- Block dangerous and deceptive content [Learn more](#)
 - Block dangerous downloads
 - Warn you about unwanted and uncommon software

Certificates

When a server requests your personal certificate

- Select one automatically
- Ask you every time
- Query OCSP responder servers to confirm the current validity of certificates [View Certificates...](#)

[Security Devices...](#)

Firefox Support

При использовании PWRD, развернутого на системах Linux

Обычно, когда вы устанавливаете сервер GNU/Linux®, он не включает графическую среду рабочего стола, поэтому, чтобы выполнить те же шаги, что и в предыдущем случае, вы должны перенаправить графические X на машину, где у вас есть графическая среда рабочего стола. Это делается по-разному, если мы перенаправляем Xs на графический рабочий стол в GNU/Linux или MS Windows®.

Перенаправление X11 на рабочий стол Linux

Установите SSH-соединение с сервером PWRD с параметром «-X»:

```
ssh -X user@pwrд_ip_address
```

После этого, запустив браузер Firefox, вы сможете увидеть, как он отображается на рабочем столе:

```
firefox -p
```

При установке по умолчанию мы увидим только профиль «по умолчанию», поэтому рекомендуется поступить так же, как при установке MS Windows®, и создать новый профиль для использования:

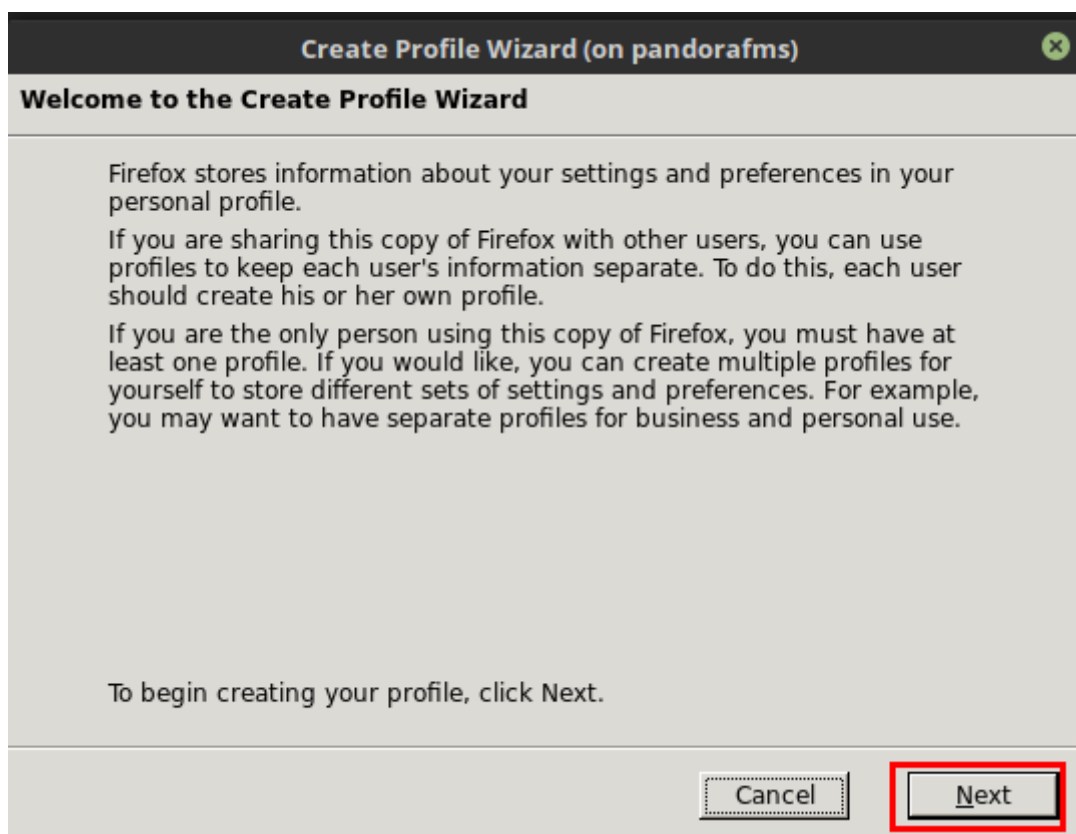

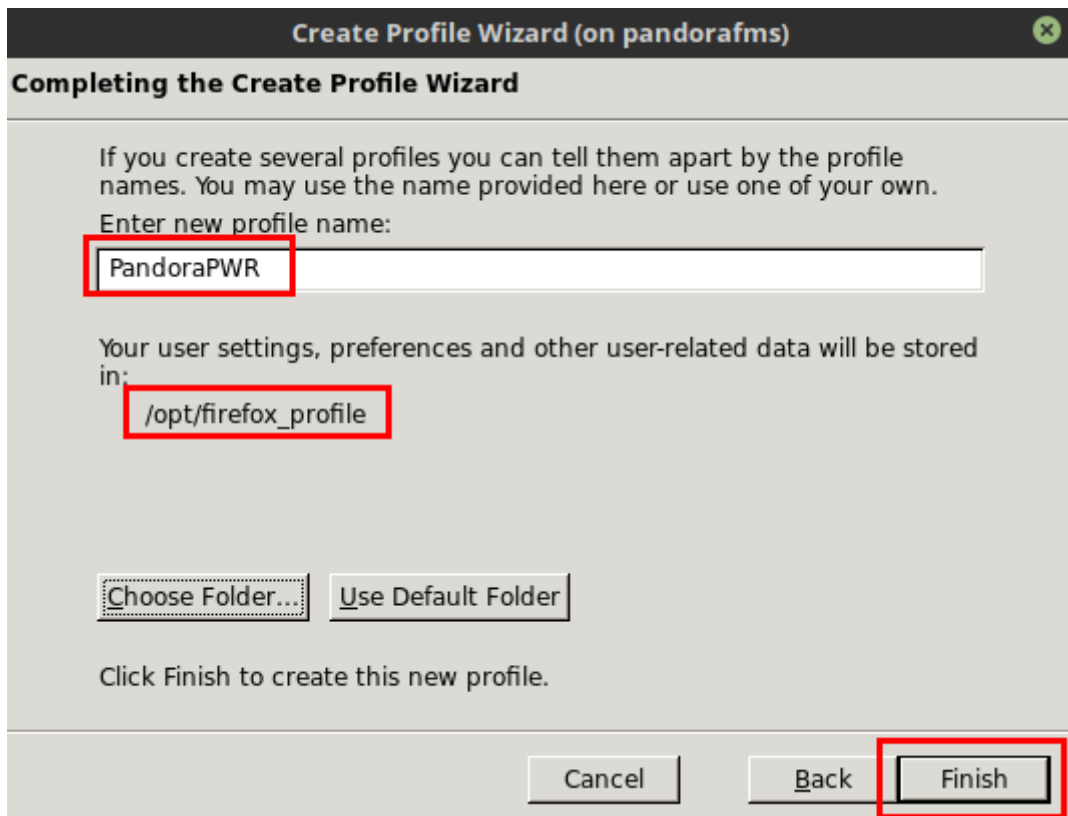

В случае сохранения профиля по пути, отличному от `/opt/firefox_profile`, необходимо отредактировать сценарий запуска PWRD `/etc/init.d/pwr`, чтобы указать путь к новому профилю:

```
PWROPTS=" -firefoxProfileTemplate /path/to/profile/folder"
```

Создав профиль, вы можете запустить браузер:

После запуска зайдите на URL-адрес с загружаемым сертификатом и добавьте его в качестве исключения для браузера:

This Connection is Untrusted

You have asked Firefox to connect securely to **artica.es**, but we can't confirm that your connection is secure.

Normally, when you try to connect securely, sites will present trusted identification to prove that you are going to the right place. However, this site's identity can't be verified.

What Should I Do?

If you usually connect to this site without problems, this error could mean that someone is trying to impersonate the site, and you shouldn't continue.

Get me out of here!

► Technical Details

▼ I Understand the Risks

If you understand what's going on, you can tell Firefox to start trusting this site's identification. **Even if you trust the site, this error could mean that someone is tampering with your connection.**

Don't add an exception unless you know there's a good reason why this site doesn't use trusted identification.

Add Exception...

Другая возможность, если вы хотите принять любой SSL сертификат и учитывая, что это тестовая и/или мониторинговая среда, заключается в том, чтобы зайти в опции Firefox, на вкладку «Расширенный > Сертификаты» и снять галочку в поле «Запрос серверов-ответчиков OCSP для подтверждения текущей действительности сертификата»:

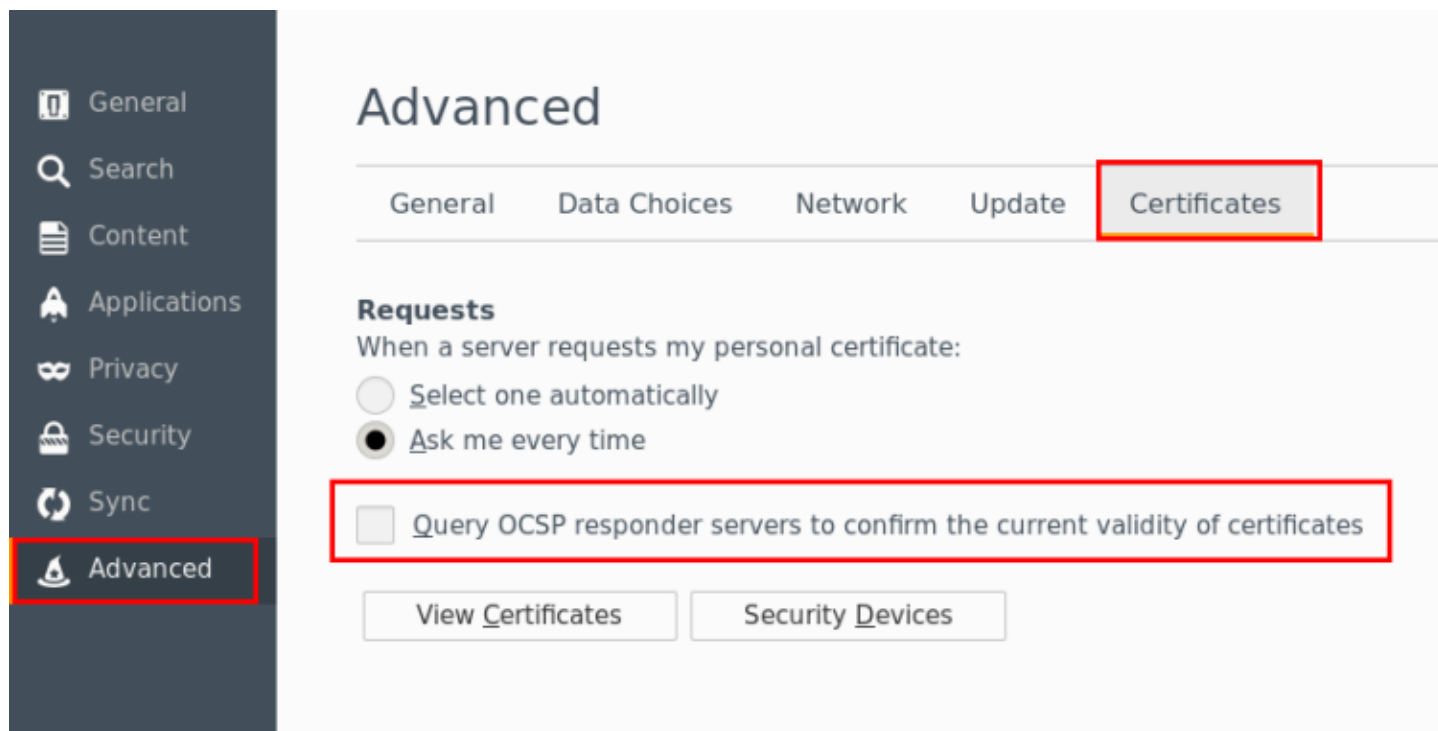
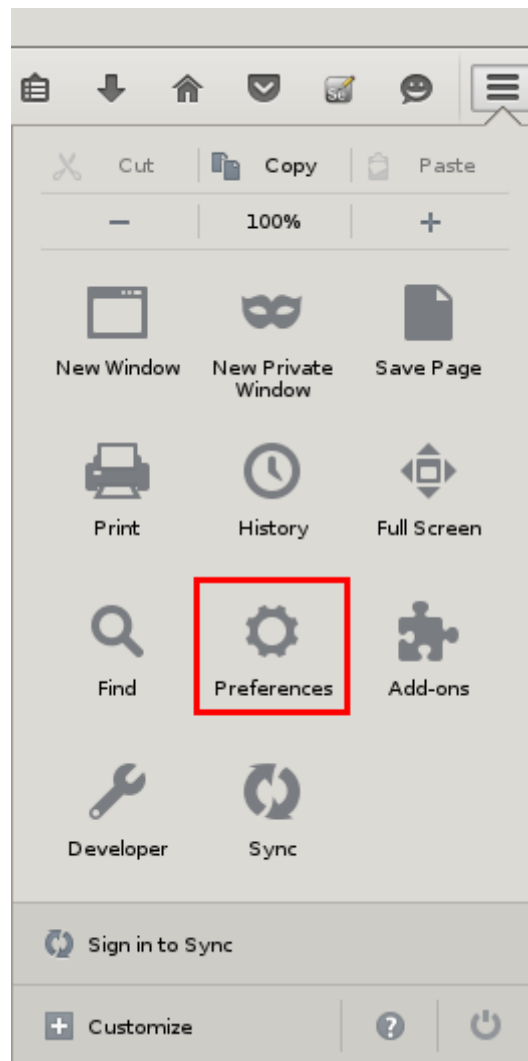

Перенаправление X11 на рабочий стол в Windows

В случае с Windows сначала необходимо установить X-сервер, чтобы иметь возможность

выполнять перенаправление, например Xming. После установки и запуска вы можете выполнить X-перенаправление.

Использование клиента SSH **Putty**, перед подключением перейдите в раздел «Conection > SSH > X11» и убедитесь, что отметили опцию «Enable X11 forwarding» и заполнили поле «X display location» как «localhost:0»:

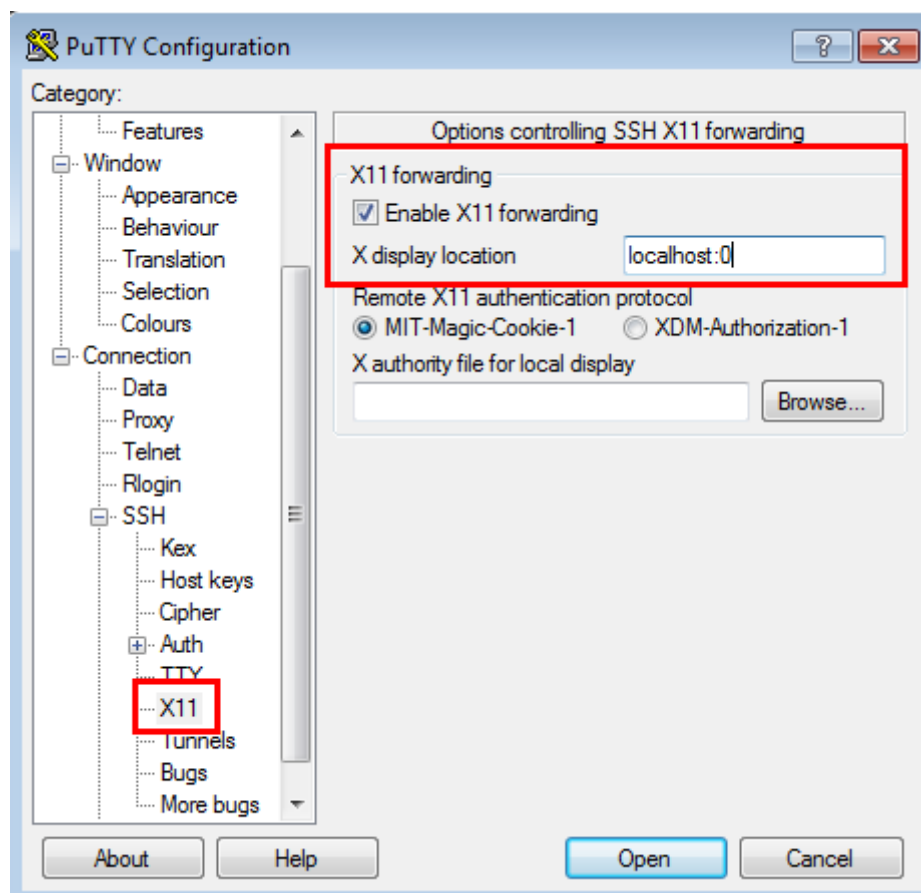

Затем вернитесь в раздел «Session» и установите соединение:

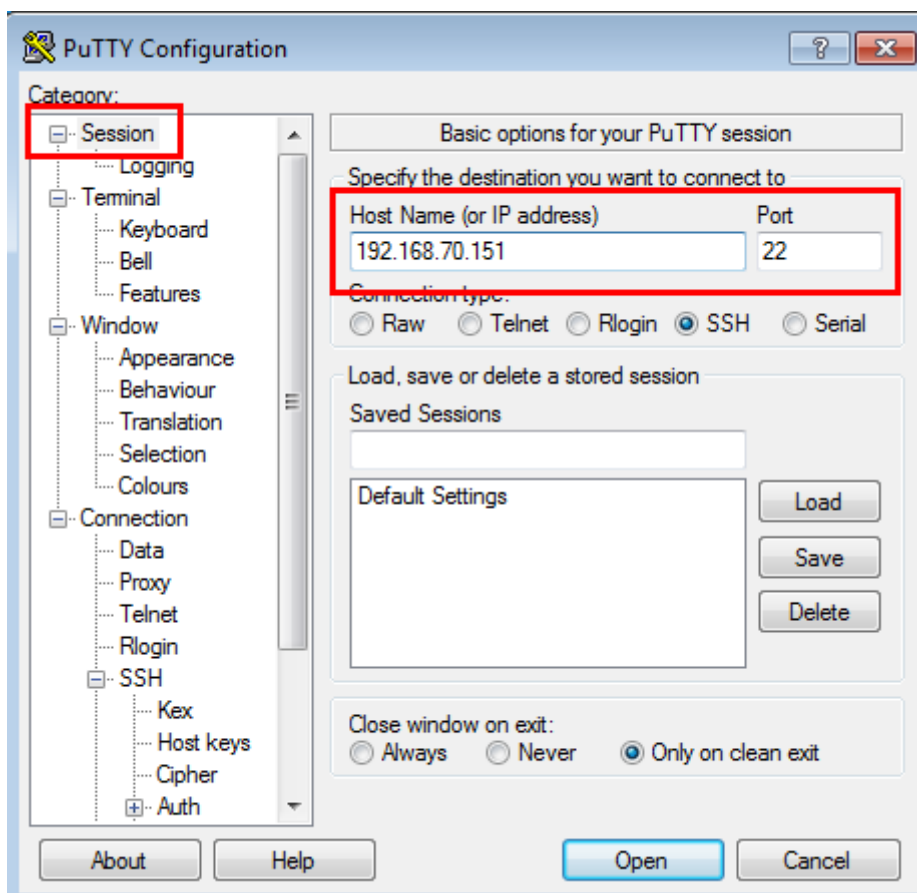

После установления соединения, если вы запустите браузер Firefox® на сервере PWRD, вы сможете просмотреть его на рабочем столе MS Windows®.

```
firefox -p
```

В стандартной установке мы увидим только профиль «default», поэтому целесообразно поступить, как при установке Windows®, и создать новый профиль для использования:

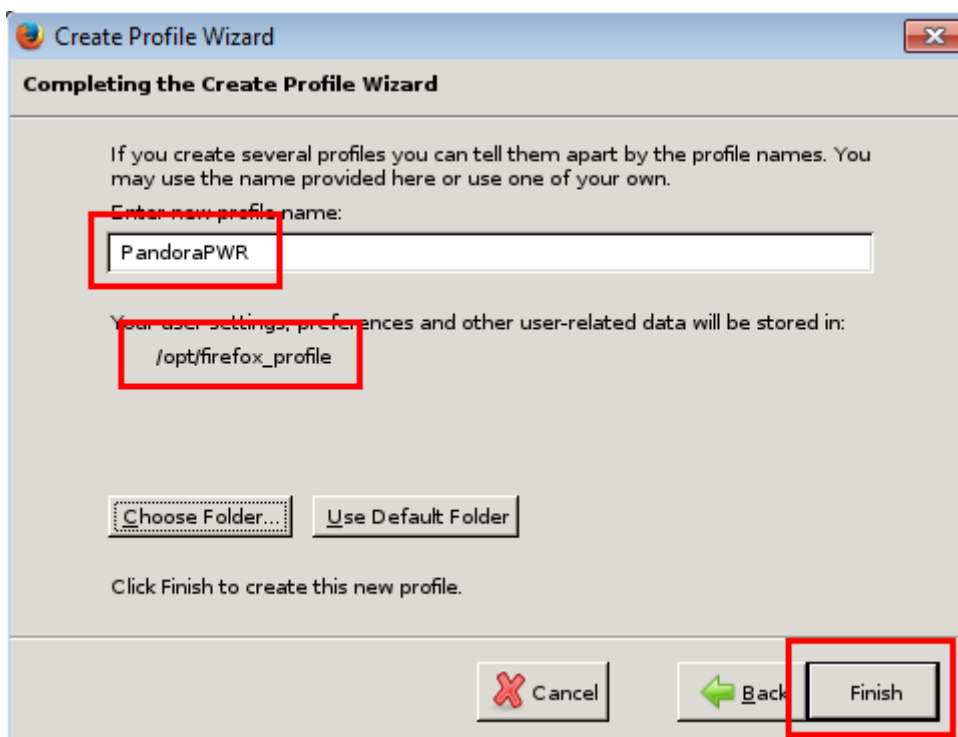
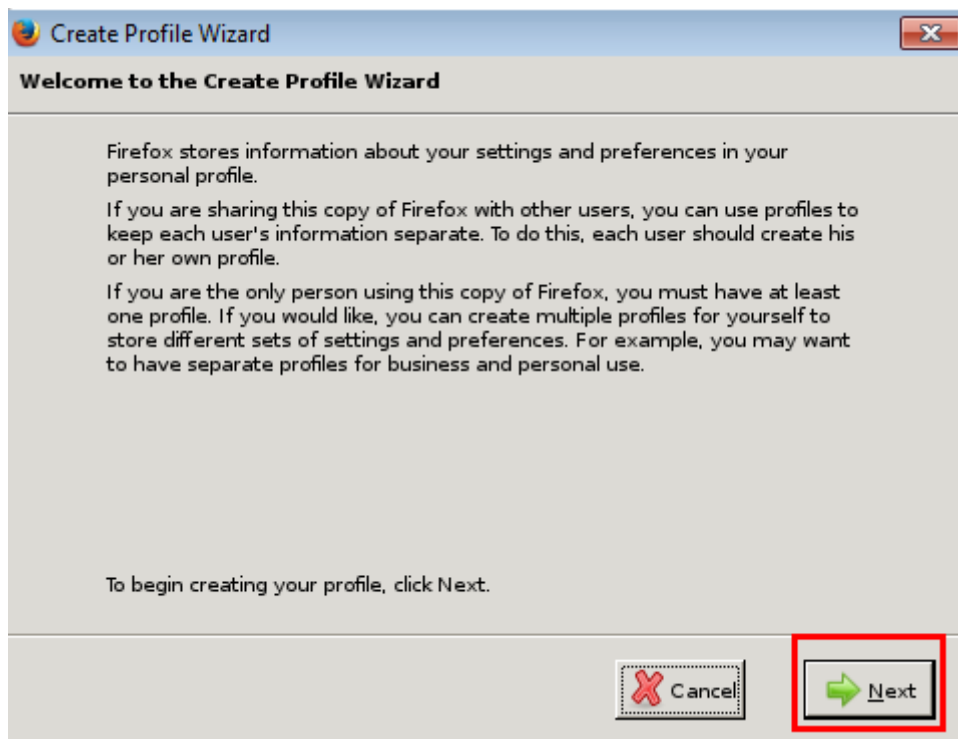

В случае сохранения профиля по пути, отличному от `/opt/firefox_profile`, необходимо отредактировать *script* запуска PWRD `/etc/init.d/pwrд` «Сертификады», и снять галочку в поле «Запрос отвечающих серверов OCSP для подтверждения текущей валидности сертификатов»:

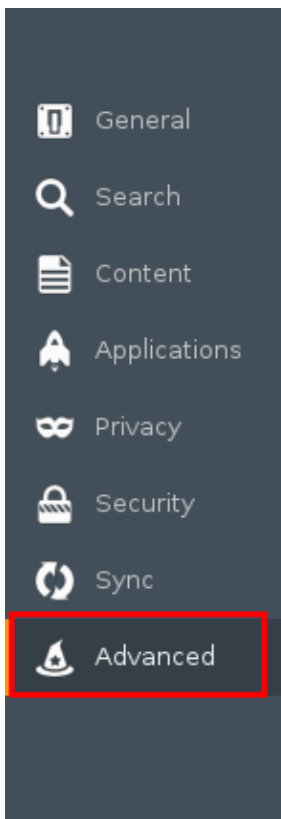
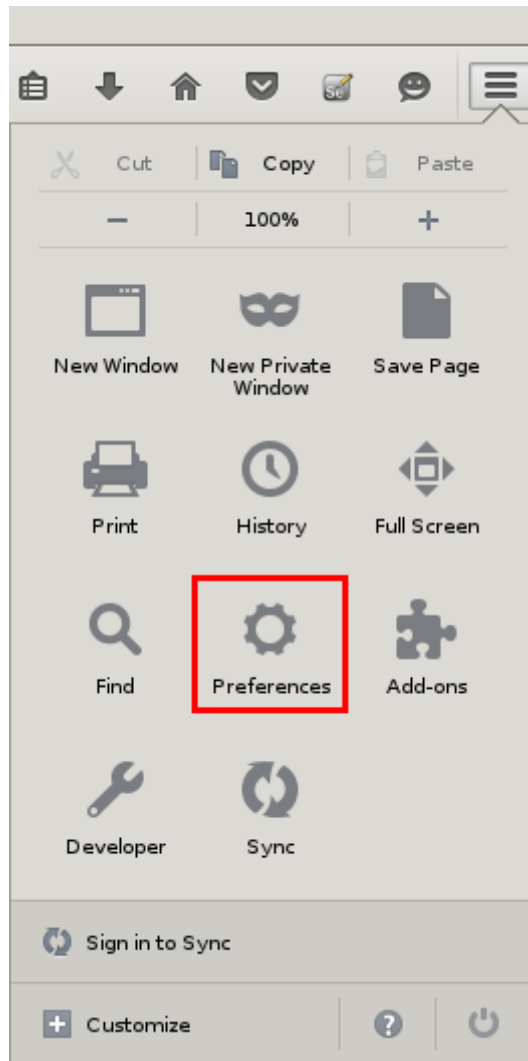

Advanced

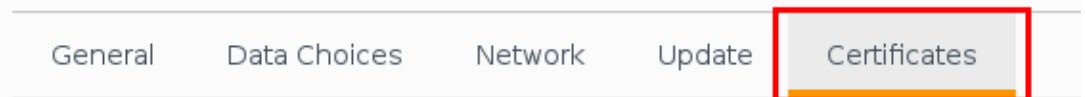

Requests

When a server requests my personal certificate:

- Select one automatically
- Ask me every time

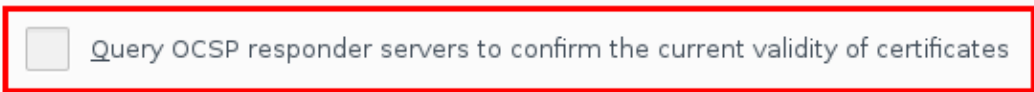

Регистратор сеансов (PWR)

Новая версия Selenium IDE совместима начиная с версии 745 Pandora FMS (Selenium 3). Транзакции, записанные в Selenium 2, не будут затронуты.

Прежде чем проводить мониторинг пользовательского опыта, необходимо его записать. В зависимости от выбранного вами типа технологии, вы будете использовать ту или иную систему записи.

Сессии, записанные с помощью Selenium 2, могут быть осуществлены только с помощью Firefox®.

Для записи навигации с помощью PWR требуется регистратор PWRD, имеющийся в библиотеке модулей:

<https://pandorafms.com/library/pandora-ux-and-wux-pwr-recorder/>

Содержит:

- Web-браузер [Firefox версия 47.0.1](#).
- Расширение [Selenium IDE](#).

Регистратор должен быть запущен `PWR_recorder.exe`

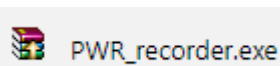

Автоматический запуск Firefox со средой, настроенной для записи сеансов PWR:

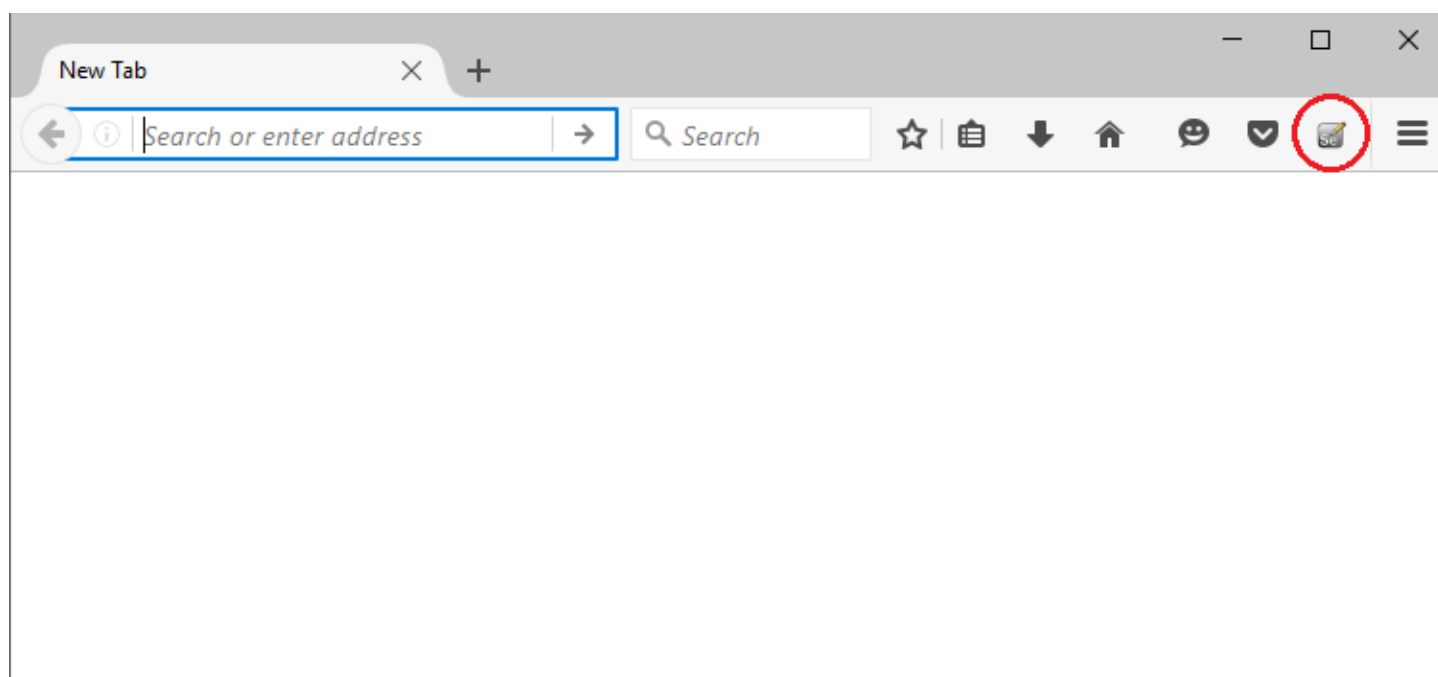

После доступа к Selenium IDE можно начать запись пользовательского опыта:

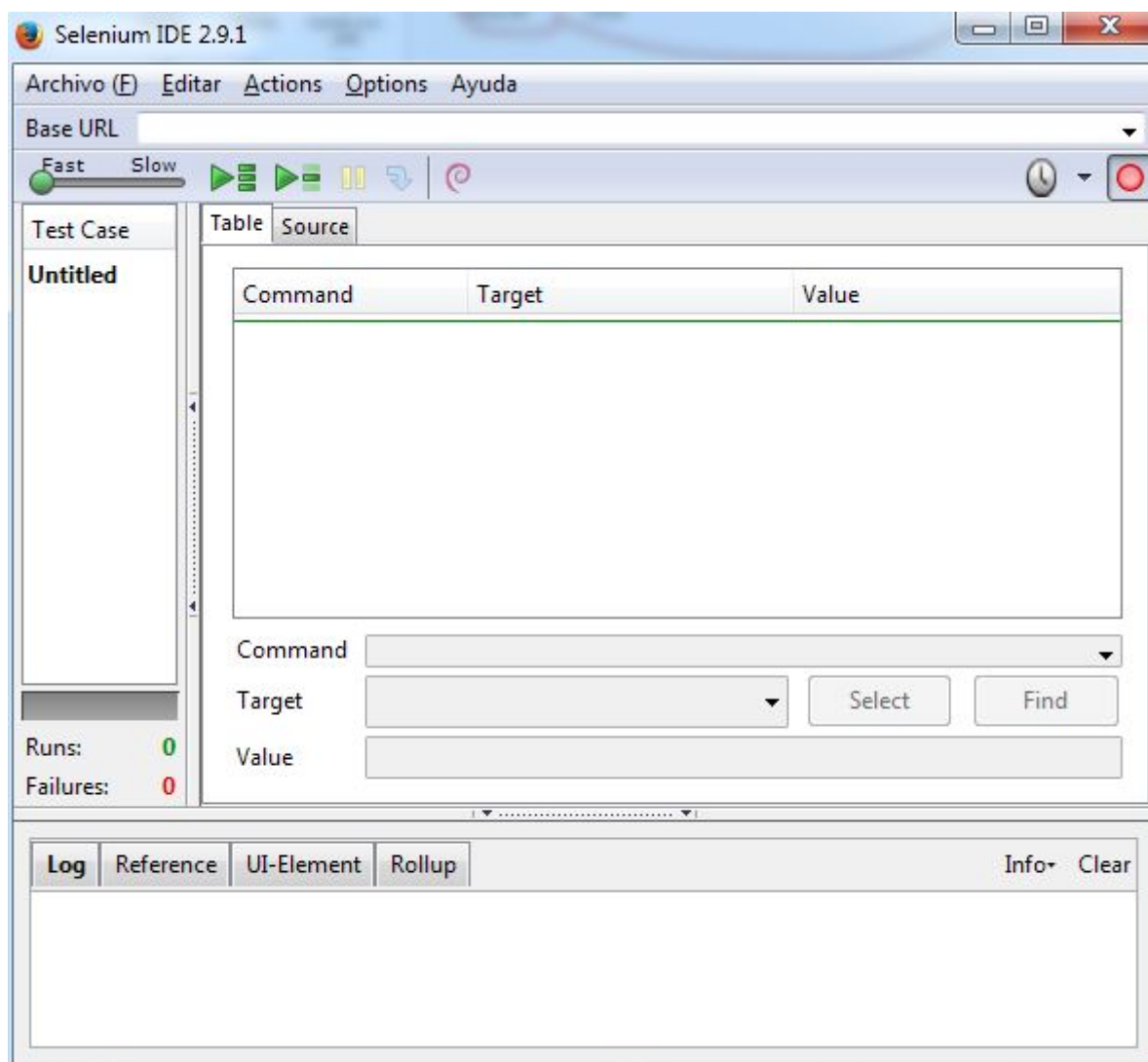

Перемещайтесь по веб-сайту, который необходимо контролировать; различные действия каждого выполненного шага будут отображаться в регистраторе.

Чтобы остановить запись, воспользуйтесь следующей кнопкой в правом верхнем углу регистратора:

После завершения действий выполните проверку на странице; например, проверьте наличие определенного текста, чтобы убедиться, что загруженная страница является правильной. Для этого щелкните правой кнопкой мыши на участке текста в окне браузера, когда запись еще идет, и выберите опцию *verifyText*:

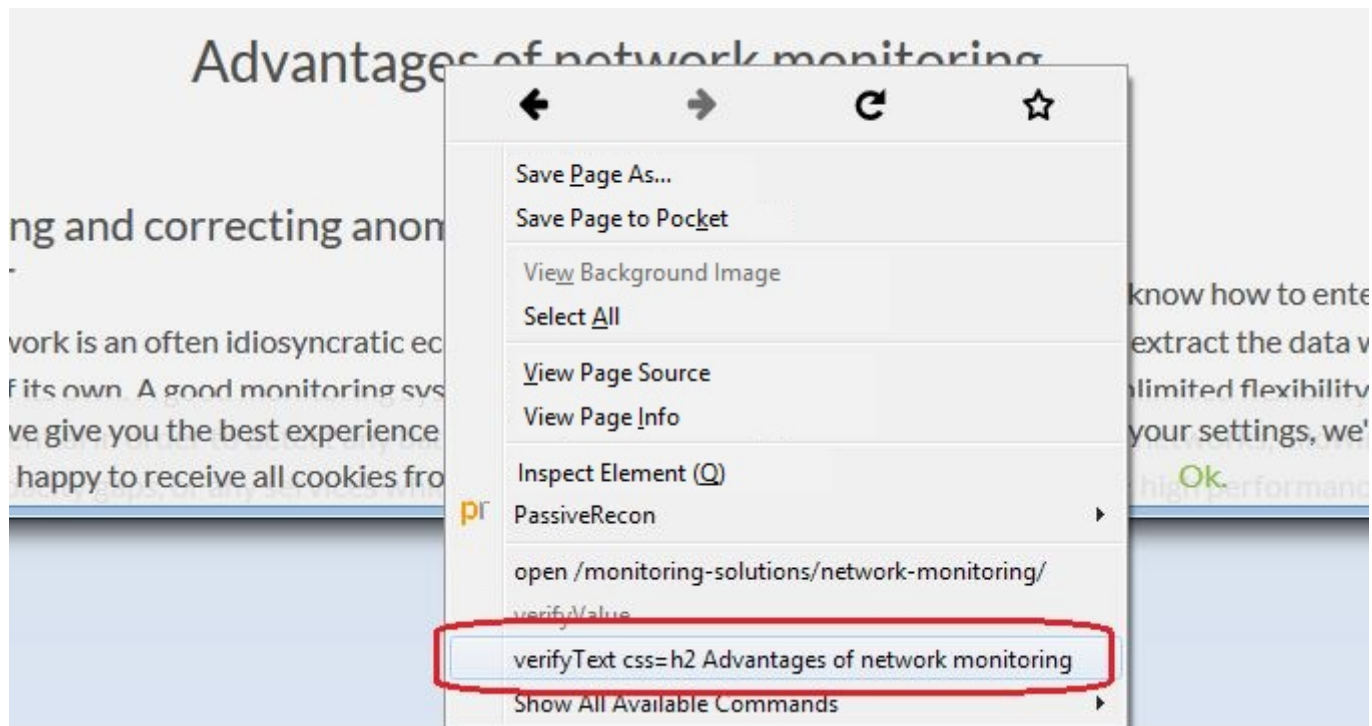

В регистраторе появляется новый шаг, указывающий на указанное действие по проверке текста:

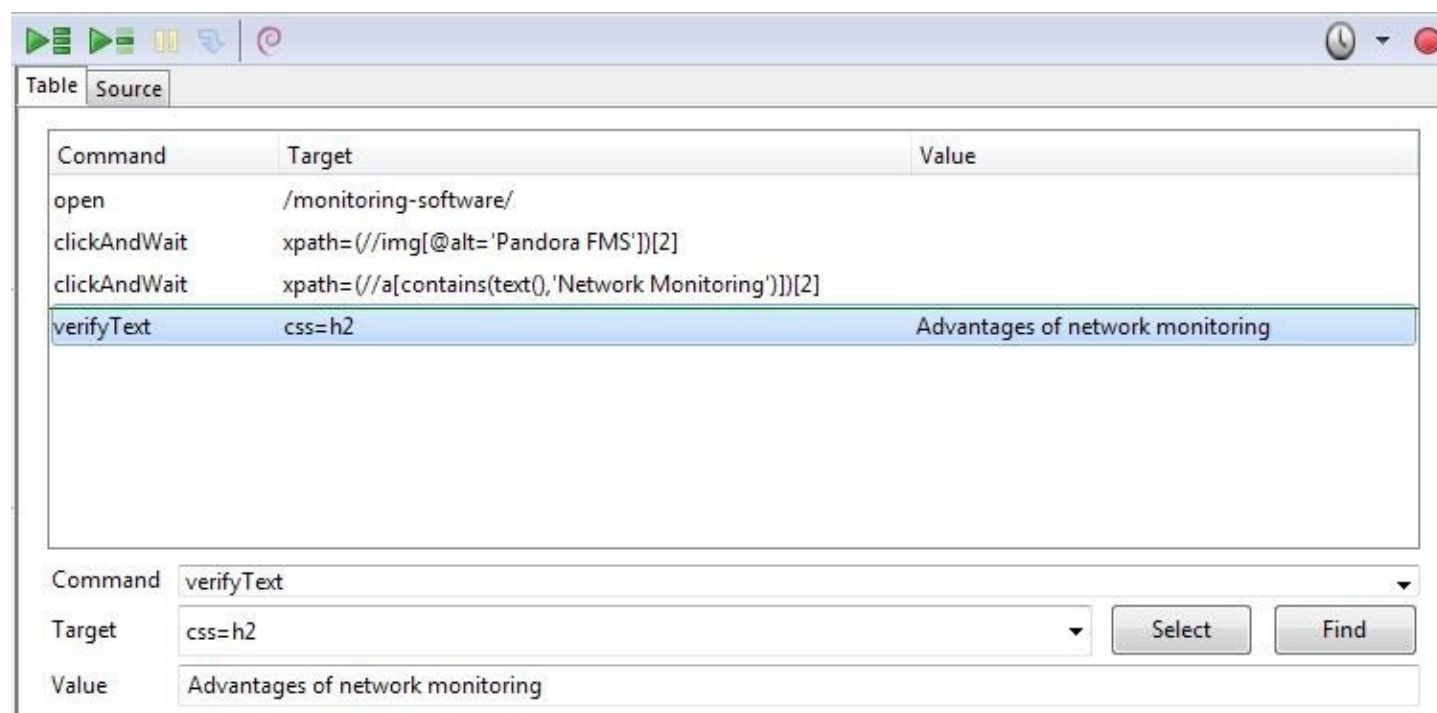

Вы можете воспроизвести всю последовательность с помощью кнопки Play whole test suite и проверить, что она завершается правильно:

Command	Target	Value
open	/monitoring-software/	
clickAndWait	xpath=//img[@alt='Pandora FMS'])[2]	
clickAndWait	xpath=//a[contains(text(),'Network Monitoring')])[2]	
verifyText	css=h2	Advantages of network monitoring

После проверки правильности навигационной последовательности сохраните (Archive → Save Test Case), чтобы выполнить ее позже с помощью Pandora FMS UX. Полученный файл будет представлять собой HTML-документ, который Pandora FMS UX будет интерпретировать.

Запись транзакционной сессии для Pandora WUX

Pandora FMS WUX позволяет разделить мониторинг навигации сайта на несколько модулей, которые представляют каждый из выполняемых шагов.

Чтобы вставить новую контрольную точку и сгенерировать модули фазы (до этой точки), щелкните правой кнопкой мыши на точке, где вы хотите определить начало фазы.

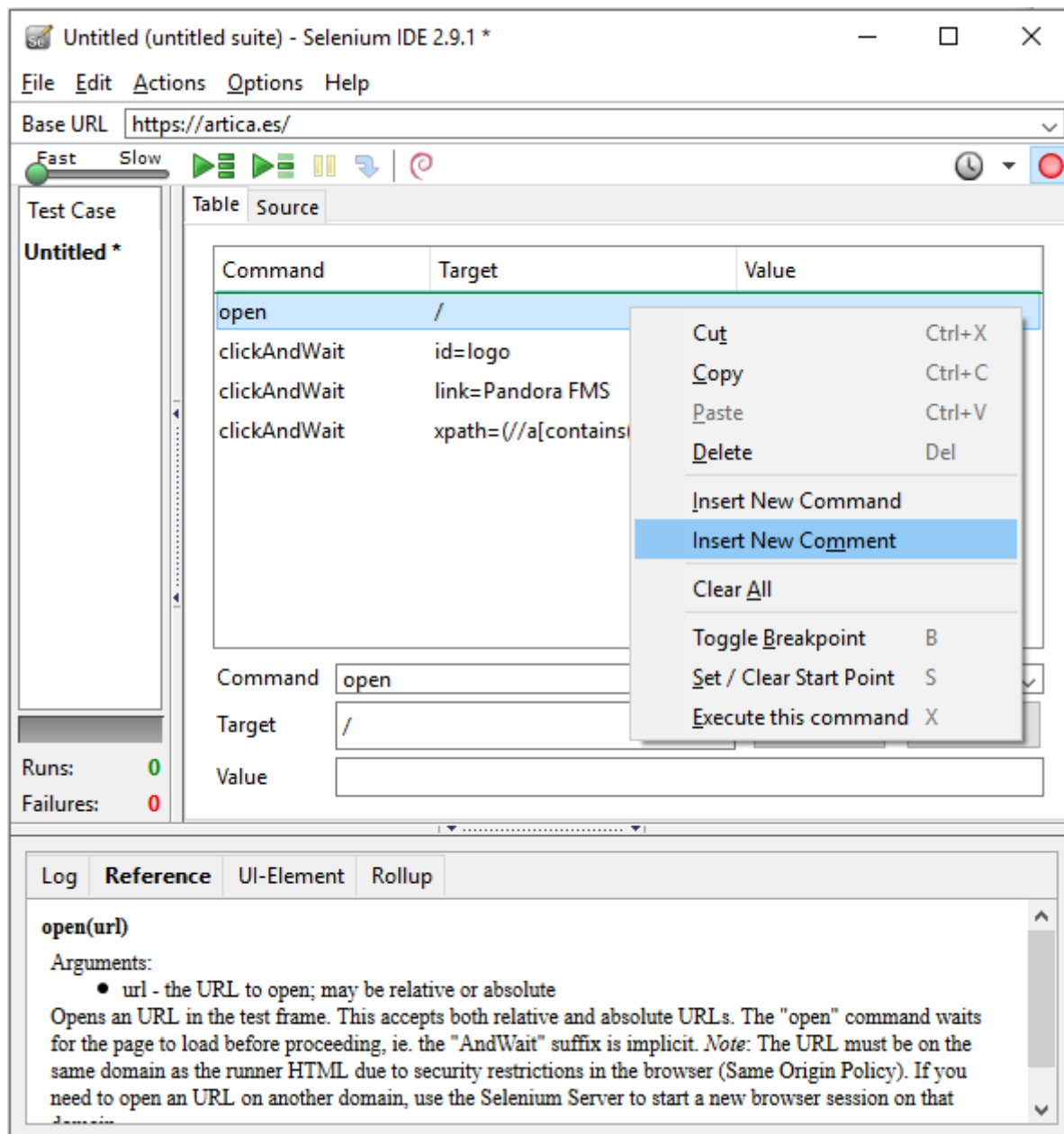

В качестве комментария поместите, пожалуйста, следующий текст:

```
phase_start:<phase_name>
```

Фаза охватывает время и результат всех встреченных команд до следующего комментария:

```
phase_end:<phase_name>
```

Все команды, выполненные между тегами `phase_start` и `phase_end`, будут входить в эту фазу.

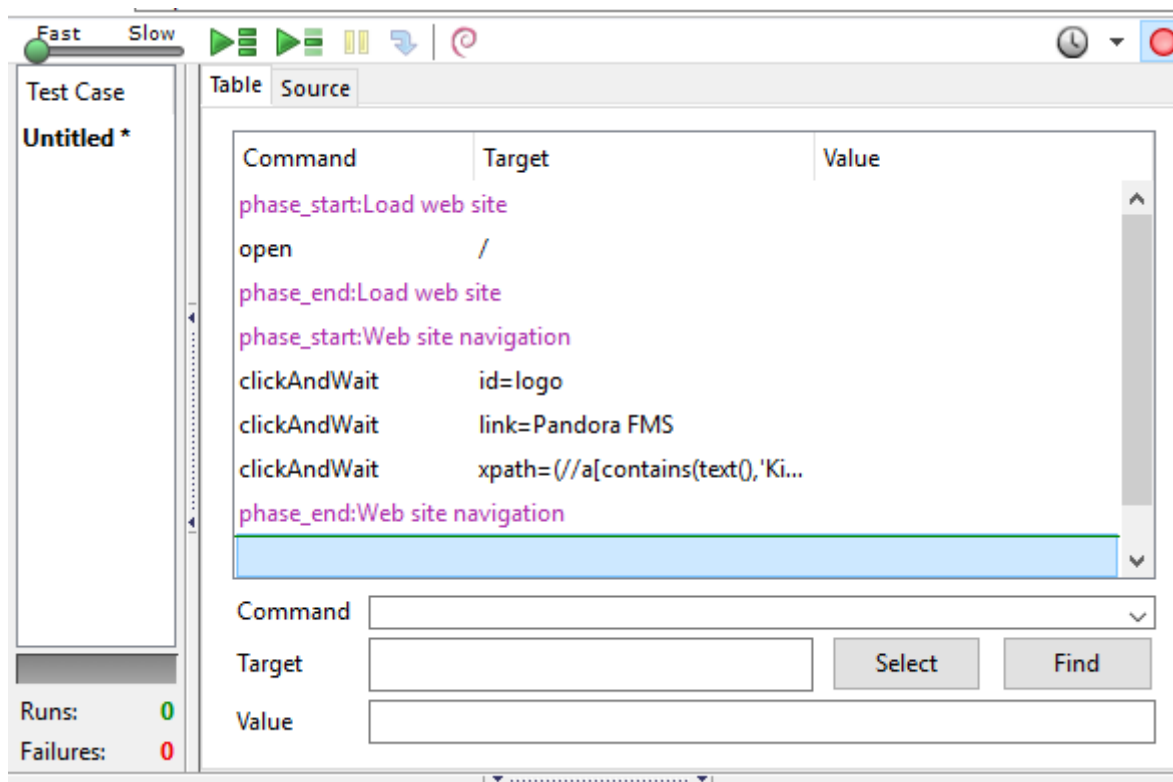

Обратите внимание, что записи, сделанные в Selenium 3, могут работать некорректно.

Выполнение веб-транзакций

Стандартное выполнение

Для запуска предварительно записанных сессий PWR вызовите исполняемый файл `pandora_ux_x64.exe`, который можно загрузить по следующей ссылке:

<https://pandorafms.com/library/user-experience-pandora-ux>

Укажите, что рабочий режим - PWR, и файл, содержащий указания по сеансу. В пути, указанном в параметре - `folder`, хранятся скриншоты, которые будут отображаться в случае ошибки (необязательный параметр). Также можно ввести количество последовательных повторных попыток в случае сбоя (необязательный параметр). Его выполнение в Windows:

```
pandora_ux_x64.exe -exe PWR -script C:\tests\std.html -retries 3
```

Будут возвращены следующие модули:

- `UX_Status_<имя_проекта>` была ли последовательность успешной или нет.
- `UX_Time_<имя_проекта>` время, необходимое для завершения последовательности.
- `UX_Snapshot_<имя_проекта>` скриншот с последней точкой перед ошибкой, если таковая имеется.

Пример правильно выполнения:

```
<module>
  <name><![CDATA[UX_Status_std.html]]></name>
  <type>generic_proc</type>
  <data><![CDATA[1]]></data>
  <description><![CDATA[Test OK]]></description>
  <tags>UX</tags>
  <module_group>UX</module_group>
</module>
<module>
  <name><![CDATA[UX_Time_std.html]]></name>
  <type>generic_data</type>
  <data><![CDATA[16.317]]></data>
  <description><![CDATA[Test OK]]></description>
  <tags>UX</tags>
  <module_group>UX</module_group>
  <module_parent>UX_Status_std.html</module_parent>
</module>
```

Пример некорректно выполнения:

```
<module>
  <name><![CDATA[UX_Status_std.html]]></name>
  <type>generic_proc</type>
  <data><![CDATA[0]]></data>
  <description><![CDATA[Failed to execute verifyText]]></description>
  <tags>UX</tags>
  <module_group>UX</module_group>
</module>
<module>
  <name><![CDATA[UX_Time_std.html]]></name>
  <type>generic_data</type>
  <data><![CDATA[15.463]]></data>
  <description><![CDATA[Failed to execute verifyText]]></description>
  <tags>UX</tags>
  <module_group>UX</module_group>
  <module_parent>UX_Status_std.html</module_parent>
</module>

<module>
  <name><![CDATA[UX_Snapshot_std.html]]></name>
  <type>async_string</type>
  <data><![CDATA[data:image/png;base64,
iVBORw0KGgoAAAANSUhEUgAA...JRU5ErkJggg==]]></data>
  <description><![CDATA[Image (last error)]]></description>
  <tags>UX</tags>
  <module_group>UX</module_group>
  <module_parent>UX_Status_std.html</module_parent>
</module>
```

Если все было сделано правильно, вы можете добавить строку выполнения в агент Pandora FMS, установленный на машине, которую вы подготовили к выполнению проверок. Строка, которую нужно добавить в конфигурационный файл агента, будет выглядеть примерно так (в одну строку):

В Windows®:

```
module_plugin C:\Users\artica\Documents\Producto\UX-Trans\UX\pandora_ux_x64.exe
-exe PWR -script C:\Users\artica\Documents\Producto\UX-Trans\PWR\sesion.html -
folder <путь screenshots>
```

В Linux:

```
module_plugin /usr/share/pandora_server/util/pwr/firefox/pandora_ux.64 -exe PWR
-script /usr/share/pandora_server/util/pwr/firefox/PruebaUX.html -pwr_port 4444
```

Как только информация передается на сервер Pandora FMS, вы увидите, как появятся соответствующие модули. Вы можете включить *иерархический режим* просмотра, чтобы увидеть отношения между ними:

	UX_Status_sesion.html	Test OK	 N/A - N/A	1			45 seconds
	UX_Snapshot_sesion.html	Image (last error)	 N/A - N/A	No image ava			20 hours
	UX_Time_sesion.html	Test OK	 N/A - N/A	4.7			45 seconds

Как указано выше, вы увидите результат выполнения (успешно или нет) в модуле UX_Status_sesion.html, затраченное время (в секундах) в модуле UX_Time_sesion.html, и еще один со снимком последней ошибки в UX_Snapshot_sesion.html, который в данном случае пуст. Именно на этих модулях можно создавать оповещения и отображать отдельные графики для каждого модуля.

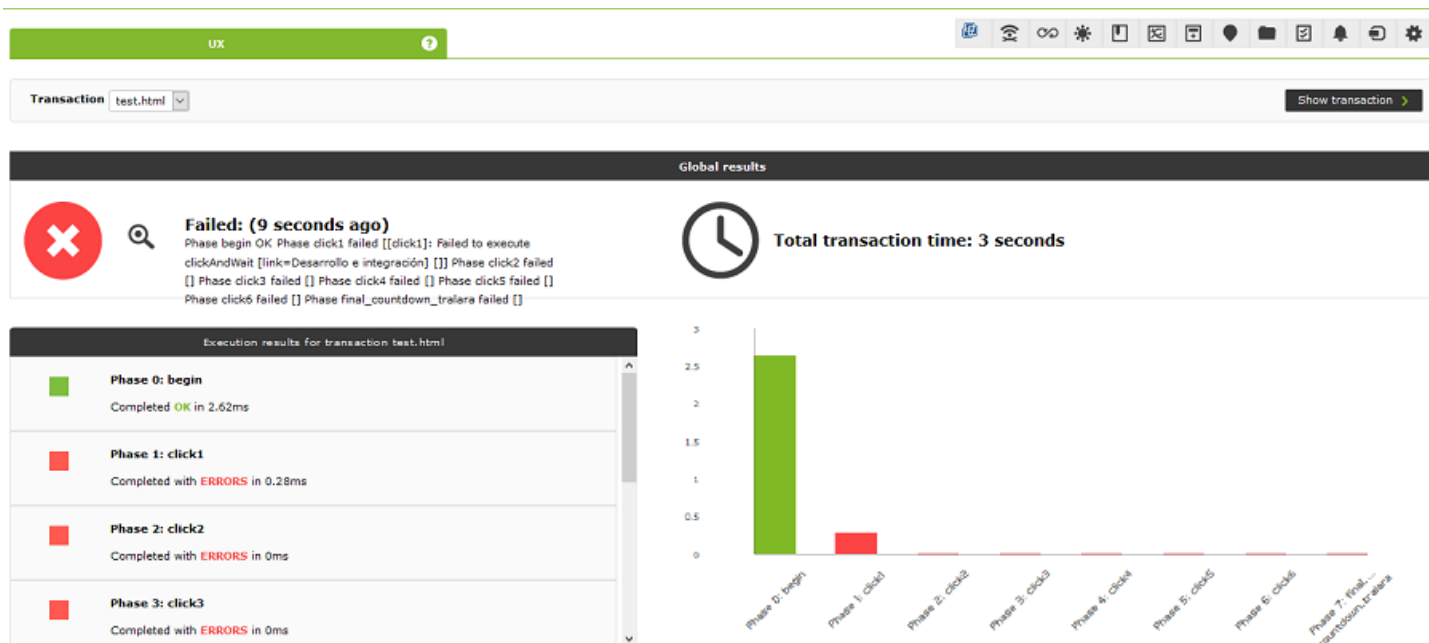

Выполнение основанное на фазах

Если у вас транзакционная запись с Pandora FMS UX PWR, как указано в предыдущих разделах, то сама система будет генерировать необходимые модули для идентификации каждой из указанных фаз, поэтому выполнение не отличается по отношению к предыдущему случаю; достаточно указать соответствующий html-файл, который в данном случае будет содержать различные фазы. Пример выполнения в Windows:

```
pandora_ux_x64 -exe PWR -script C:\tests\std.html --folder <path screenshots>
```

На каждую фазу должны быть возвращены следующие модули:

- UX_Time_project_name.phase_order
- UX_Status_project_name.phase_order

Если есть фаза с ошибкой, то также создается следующий модуль:

- UX_Snapshot_project_name.phase_order

Он отобразит образ веб-сайта в момент возникновения ошибки.

Также возвращаются глобальные сводные модули, идентифицированные следующими именами:

- UX_Global_Time_project_name
- UX_Global_Status_project_name
- UX_Global_Snapshot_project_name

И будет показан образ сайта в момент ошибки.

Строка выполнения агента будет такой же, как и в предыдущем случае, но с html-файлом,

содержащим оговоренные фазы.

Когда информация корректно поступает на сервер Pandora FMS, она будет отображаться в виде модулей, подобных этому. Включение *иерархического режима* просмотра в списке модулей помогает представить информацию гораздо нагляднее:

	UX_Global_Status_sesion_fases.html	Phase fase1 OK		N/A - N/A	1			4 seconds
	L UX_Global_Snapshot_sesion_fases.html	Image (last error)		N/A - N/A				6 hours
	L UX_Global_Time_sesion_fases.html	Phase fase1 OK		N/A - N/A	9.1			4 seconds
	L UX_Status_sesion_fases.html.fase1_0	Phase fase1 OK		N/A - N/A	1			4 seconds
	L UX_Time_sesion_fases.html.fase1_0	Phase fase1 OK		N/A - N/A	2.1			4 seconds
	L UX_Snapshot_sesion_fases.html.fase1_0	Image (last error)		N/A - N/A	No image ava			6 hours

Зайдя в раздел *WUX* агента, вы можете просмотреть дополнительные детали транзакции и ее фазы.

Приведенный ниже пример представляет собой процесс просмотра нашего сайта, состоящий из нескольких статей и разделенный на 5 фаз, чтобы точно измерить затраченное время и понять, где необходимы улучшения или где возникает узкое место:

	UX_Global_Status_pandora_fases.html	Phase open_web OK Phase open_shop OK Phase add_article OK P...		N/A - N/A	1			10 seconds
	L UX_Global_Time_pandora_fases.html	Phase open_web OK Phase open_shop OK Phase add_article OK P...		N/A - N/A	21			10 seconds
	L UX_Status_pandora_fases.html.add_article_2	Phase add_article OK		N/A - N/A	1			11 seconds
	L UX_Time_pandora_fases.html.add_article_2	Phase add_article OK		N/A - N/A	4,7			11 seconds
	L UX_Status_pandora_fases.html.finish_shopping_4	Phase finish_shopping OK		N/A - N/A	1			11 seconds
	L UX_Time_pandora_fases.html.finish_shopping_4	Phase finish_shopping OK		N/A - N/A	2,5			10 seconds
	L UX_Status_pandora_fases.html.keep_buying_3	Phase keep_buying OK		N/A - N/A	1			11 seconds
	L UX_Time_pandora_fases.html.keep_buying_3	Phase keep_buying OK		N/A - N/A	5,8			11 seconds
	L UX_Status_pandora_fases.html.open_shop_1	Phase open_shop OK		N/A - N/A	1			11 seconds
	L UX_Time_pandora_fases.html.open_shop_1	Phase open_shop OK		N/A - N/A	1,9			11 seconds
	L UX_Status_pandora_fases.html.open_web_0	Phase open_web OK		N/A - N/A	1			11 seconds
	L UX_Time_pandora_fases.html.open_web_0	Phase open_web OK		N/A - N/A	1,6			11 seconds

Восстановление значений

Pandora FMS UX может получать данные непосредственно из Интернета во время проведения тестов пользовательского опыта.

Чтобы использовать эту новую функцию, единственное, что вам нужно добавить, это команду `capture` в качестве комментария в Selenium-тест:

Command	Target	Value
phase_start:	Entrada a página	
open	/prueba.php	
type	id=campo	ejemplito
clickAndWait	name=enviar	
phase_end:	Entrada a página	
getValue;numero;	generic_data;	(\d+\.\d*)</spa
getValue;resultado en texto;	generic_data_string;	<h1>(.*?)</h1>

Below the table, the Command field contains 'getValue;resultado en texto;generic_data_string;<h1>(.*?)</h1>'. The Target and Value fields are empty. There are 'Select' and 'Find' buttons next to the Target field.

The bottom section of the interface shows the Log tab with a reference for the 'open(url)' command. The arguments are listed as 'url - the URL to open; may be relative or absolute'. The description states: 'Opens an URL in the test frame. This accepts both relative and absolute URLs. The "open" command waits for the page to load before proceeding, ie. the "AndWait" suffix is implicit. Note: The URL must be on the same domain as the runner HTML due to security restrictions in the browser (Same Origin Policy). If you need to open an URL on another domain, use the Selenium Server to start a new browser session on that domain.'

В прилагаемом примере после выполнения навигации извлекаются два значения, которые представлены в виде модулей в Pandora FMS (число и результат в виде текста).

Ниже перечислены шаги, которые необходимо выполнить, чтобы дать команду *плагину* на сбор данных:

- Добавьте новый комментарий к тестовому файлу с помощью рекордера Selenium.
- Добавьте директиву в комментарий.

Директива по сбору данных

```
getValue;<имя модуля>;<тип данных модуля>;<регулярное выражение для сбора данных>
```

Что представляет собой каждое поле, разделенное точкой и запятыми?

getValue

Инструкция для системы UX.

Имя модуля

Имя модуля, как оно отображается в Pandora FMS.

Тип данных модуля

Тип, который следует использовать, может быть любым из **ТИПОВ ДАННЫХ** поддерживаемых Pandora FMS

Регулярное выражение Perl, которое будет использоваться для захвата данных

Это должно быть регулярное выражение Perl, с командой для захвата информации между скобками.

Например, в тексте:

```
<p>Температура солнечной панели составляет: <span class ="температура ">54°  
C</span></p>
```

Если вы хотите получить температуру для отслеживания значения, укажите регулярное выражение следующим образом:

```
<span class ="температура">(\d+\.\.*\, *\d*).*</span>
```

Таким образом вы получите значение 54 из примера или возможные значения с десятичными знаками.

Полная директива захвата будет выглядеть следующим образом:

```
getValue;Температура солнечной панели;generic_data;<span  
class="температура">(\d+\.\.*\, *\d*).*</span>
```

Команды, которые генерируют модули, следующие:

- getValue: Извлекает значение.

```
getValue;module_name;module_type;capture_REGEX
```

- getVariable: (Версия NG 753 или выше) Извлекает определенное значение из переменной.

```
getVariable;module_name;module_type;variable_name
```

- getScreenshot: Извлеките снимок экрана.

```
getScreenshot;module_name
```

getValue - это команда, которая относится к типу, **генерируемому модулями PFMS**. Посетите вышеуказанную ссылку, чтобы узнать о них больше.

Все собственные команды должны присутствовать в тестовом файле (.side) в виде комментариев. В противном случае он не пройдет тестирование в расширении Selenium.

Управление данными и визуализация

Создание модуля веб-аналитики в Pandora FMS Console

После того как вы записали сеанс навигации, пришло время развернуть его как модуль в консоли Pandora FMS.

Для этого зайдите в любой агент, связанный с сервером с включенной функцией WUX, и создайте модуль типа веб-анализа, выбрав опцию Create a new web analysis module:

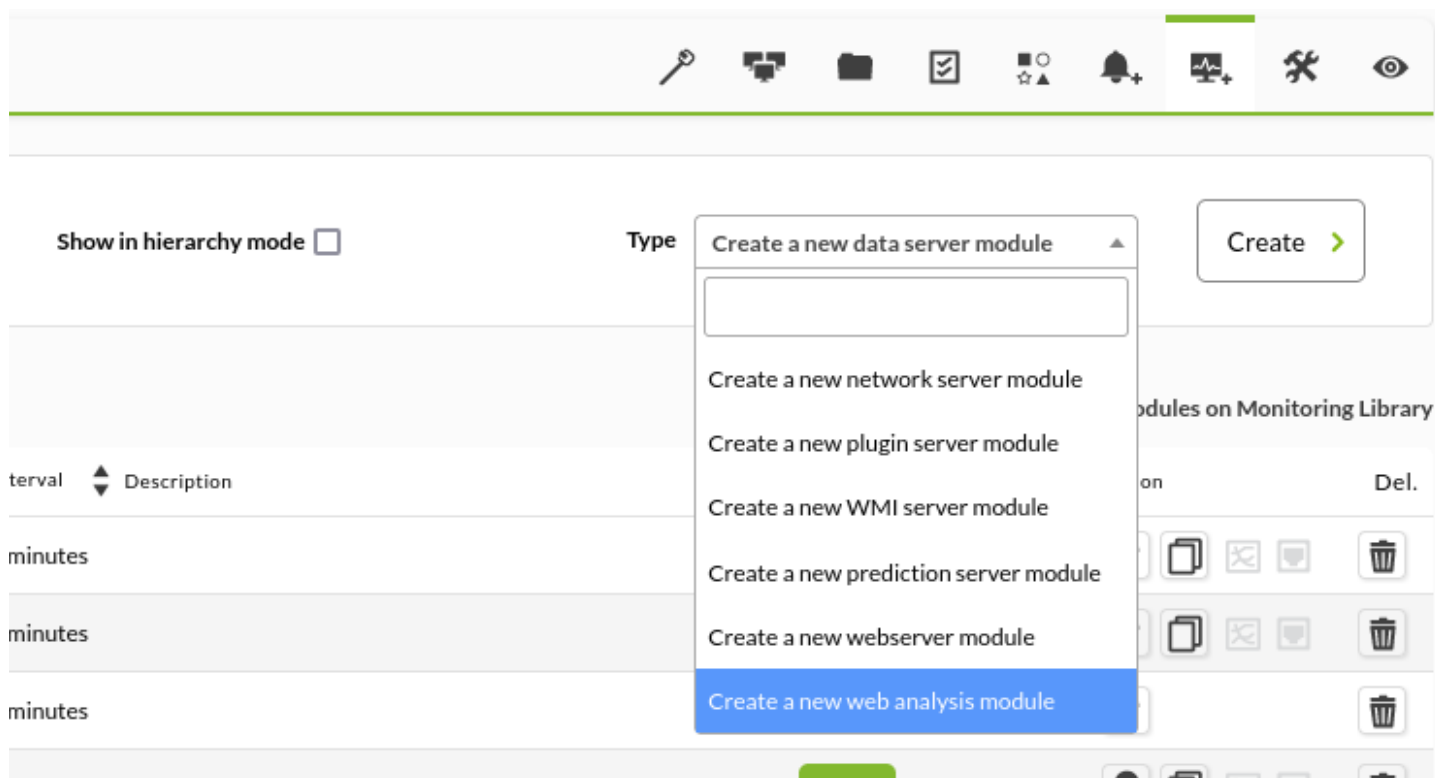

Нажмите на кнопку Create, а затем заполните все поля, представленные в форме:

✓ Base options

Name Disabled
 ID 107

Run performance tests

Target web site

Execute tests from

Browser

User data dir

Profile

Accept insecure certificates

Keep counters

FF threshold Change all statuses :
 Change each status : To `normal` To `warning` To `critical`

Historical data

Paste your selenium test, exported as HTML, here

No file selected.

Upload your selenium test in html or side (only Selenium 3) format

Name

Модуль WUX (Родительский); помните, что все подмодули с результатами мониторинга будут зависеть от этого нового модуля.

Run performance tests

Указывает на запуск тестов производительности, т.е. на мониторинг не только опыта навигации, но и статистики производительности доступа к целевому веб-сайту.

Execute tests from

Указывает сервер WUX для выполнения проверки.

Browser

Веб-браузер, с помощью которого будет выполняться проверка.

Указанный браузер должен быть указан в *grid* или Selenium-сервере, используемом сервером WUX.

Accept insecure certificates

Если включено, будет принят любой незащищенный сертификат (автоподписанный, просроченный и т.д.), который является частью навигации.

Эта опция доступна только для браузеров Google Chrome® и Mozilla Firefox® и будет действовать, только если проверка выполняется сервером Selenium 3.

Historical data

Сохраняет или не сохраняет историческую информацию модулей, которые проводят мониторинг этого пользовательского опыта.

Область текста

Скопируйте (или загрузите с помощью кнопки Browse...) содержимое файлов сеанса навигации, которые вы ранее сохранили.

Пользовательские макросы

Работа пользовательских макросов заключается в замене определенных текстовых строк в файле сеанса навигации на определенные настраиваемые значения.

В случае модулей веб-аналитики эта функция была расширена, позволяя использовать динамические макросы, которые позволяют переводить эти значения в переменные даты и время.

Почему именно эта функция?

Предположим, что с помощью сеанса навигации вам необходимо производить мониторинг правильности работы веб-приложения для бронирования конференц-залов.

Если при заполнении формы вы задаете фиксированную дату и время, возможно, что система отменит бронирование, поскольку в какой-то момент оно окажется в прошлом; например, вы пытаетесь забронировать зал на прошлую неделю.

Также возможно, что у нас есть максимальный срок для бронирования, и что система обязывает нас забронировать зал в течение определенного периода времени, например, в срок не больше текущего месяца.

Чтобы не редактировать макрос каждые несколько дней и не беспокоиться о разделе конфигурации, вы можете использовать динамический макрос, указав системе всегда резервировать зал на следующий день после времени проведения теста.

Для того чтобы использовать эту функцию, значения должны иметь определенный формат, достигая следующих возможных замен:

- @DATE_FORMAT: текущая дата/время в заданном пользователем формате.
- @DATE_FORMAT_nh: часы.
- @DATE_FORMAT_nm: минуты.
- @DATE_FORMAT_nd: день.
- @DATE_FORMAT_ns: секунды.
- @DATE_FORMAT_nM: месяц.
- @DATE_FORMAT_nY: год.

Где “n” может быть беззнаковым (положительным) или отрицательным числом.

А FORMAT следует стандарту [strftime Perl](#)

Примеры:

```
@DATE_%Y-%m-%d %H:%M:%S
@DATE_%H:%M:%S_300s
@DATE_%H:%M:%S_-1h
```

Визуализация данных

Информация, генерируемая WUX, будет отображаться в виде модулей следующим образом. Включение *иерархического режима* просмотра в списке модулей поможет представить информацию гораздо нагляднее:

Total de elementos 18

F.	P.	Tipo ▲▼	Nombre módulo ▲▼	Descripción	Estado ▲▼	Advertencia	Datos	Gráfico
○			coddns			N/A - N/A	1	
			L coddns_Global_Status	Test OK		N/A - N/A	1	
			L coddns_Global_Time	Test OK		N/A - N/A	6,6	
			L coddns_Phase 0: Wordpress_Status			N/A - N/A	1	
			L coddns_Phase 0: Wordpress_Time			N/A - N/A	4,7	
			L coddns_Phase 1: Application_Status			N/A - N/A	1	
			L coddns_Phase 1: Application_Time			N/A - N/A	1,9	
			L coddns_UX_Stats_DNS			N/A - N/A	4	
			L coddns_UX_Stats_TSSL			N/A - N/A	604	
			L coddns_UX_Stats_TST			N/A - N/A	829	
			L coddns_UX_Stats_TT			N/A - N/A	862	
			L coddns_UX_Stats_TTC			N/A - N/A	33	
			L coddns_UX_Stats_TTCP			N/A - N/A	51	
			L coddns_UX_Stats_TTR	Time global spent in retrieve https://coddns.es (selected it...		N/A - N/A	9,111	
			L coddns_UX_Stats_TTR_css	Time spent in retrieve css resources from https://coddns.es		N/A - N/A	2,649	
			L coddns_UX_Stats_TTR_image	Time spent in retrieve image resources from https://coddns.e...		N/A - N/A	2,230	
			L coddns_UX_Stats_TTR_js	Time spent in retrieve js resources from https://coddns.es		N/A - N/A	3,398	
			L coddns_UX_Stats_TTR_Main	Time spent in retrieve main HTML from https://coddns.es		N/A - N/A	834	

В этой иерархии мы найдем следующие модули:

- *модуль_Global_Status*: Указывает глобальный статус всей навигации.
 - Если запись присутствует, отображается статус записи WUX.
 - В случае если **run performance Test** включен, но запись не включена, статус модуля <Global Status> является статусом проверки, которая выполняется при получении этих модулей.
- *модуль_Global_Time*: Указывает глобальное время, затраченное на полную навигацию.
- *модуль_Global_Screenshot*: Содержит изображение с результатом ошибки навигации, создается только в случае ошибки.
- *модуль_Phase X: Имя фазы_Status*: Указывает состояние навигации во время фазы X.
- *модуль_Phase X: Имя фазы_Time*: Указывает время, затраченное на фазу X.

Пример: Вид снимка ошибок.

Description	Status	Warn	Data	Graph
[Acceso al portal]: Failed to execute clickAndWait at link=M...	Green	N/A - N/A	1	100%
Test OK	Green	N/A - N/A	1	100%
	Green	N/A - N/A	17,6	100%
	Green	N/A - N/A	1	100%
	Green	N/A - N/A	5,7	100%
	Green	N/A - N/A	1	100%
	Green	N/A - N/A	3,3	100%
	Green	N/A - N/A	1	100%
	Green	N/A - N/A	2,5	100%

Внимание: Если вы перешли с предыдущих версий на Pandora FMS 7.0NG 712, вам необходимо сделать небольшое изменение.

Для хранения скриншотов, создаваемых WUX Server, вы должны выполнить следующие операции над схемой вашей базы данных:

```
alter table tagente_estado modify column datos mediumtext;
alter table tagente_datos_string modify column datos mediumtext;
```

Невыполнение этих действий может привести к отключению снимков.

Зайдя в раздел *WUX* агента, вы можете просмотреть дополнительные детали транзакции и ее фазы:

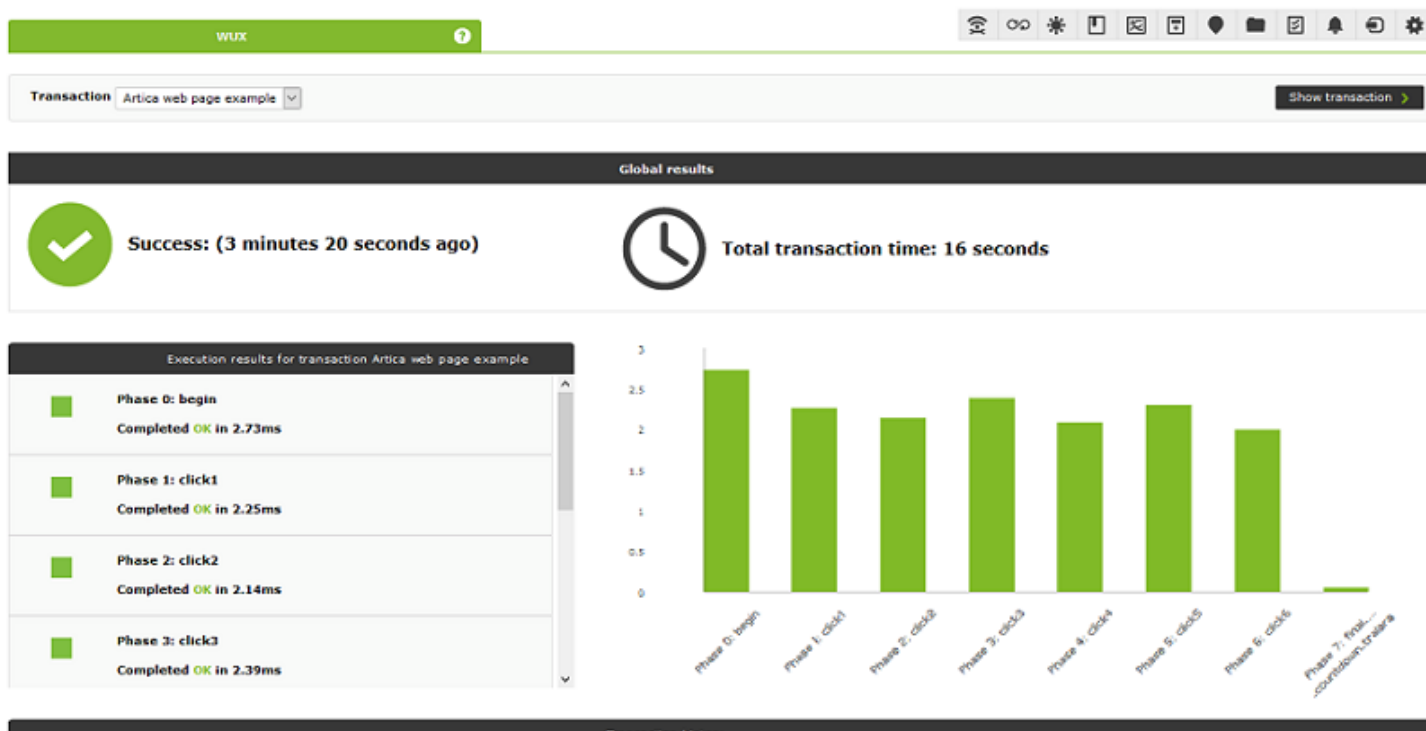

Статистика сайта обобщается в следующих понятиях:

- Stats_TT: Общее время получения веб-сайта.
- Stats_TDNS: Общее время разрешения IP-адреса цели.
- Stats_TTCP: Время, затраченное на подключение через TCP.
- Stats_TSSL: Время, необходимое для установления связи SSL.
- Stats_TST : Время, прошедшее до начала передачи данных.
- Stats_TTC: Время передачи данных; агрегирует все время передачи ресурсов.
- Stats_TTR: Время, затраченное на передачу содержимого страницы.
- Stats_TTR_main: Время, затраченное на передачу HTML-кода.
- Stats_TTR_image: Время, затрачиваемое на передачу ресурсов типа изображение (png | jpg | jpeg | bmp | tiff | gif | webp | svg).
- Stats_TTR_css: Время, затрачиваемое на перенос таблиц стилей.
- Stats_TTR_js: Время, затраченное на передачу файлов JavaScript.

Назначение оповещений для модуля веб-аналитики

Оповещения, связанные с модулями веб-анализа, имеют ту же динамику работы, что и вся система оповещения в Pandora FMS.

Для совместимости рекомендуется назначать шаблоны оповещений на подэлементы, автоматически генерируемые модулем веб-аналитики, например, :

- Состояние глобальной навигации.
- Оповещения по временным порогам.
- Оповещения с шаблоном предупреждения, установленным на значение «всегда» для модулей снимка изображения результата.

Новые widgets для Dashboards

Для представления навигационной информации пользователя были добавлены два новых типа виджетов:

Виджет состояния фазы навигации

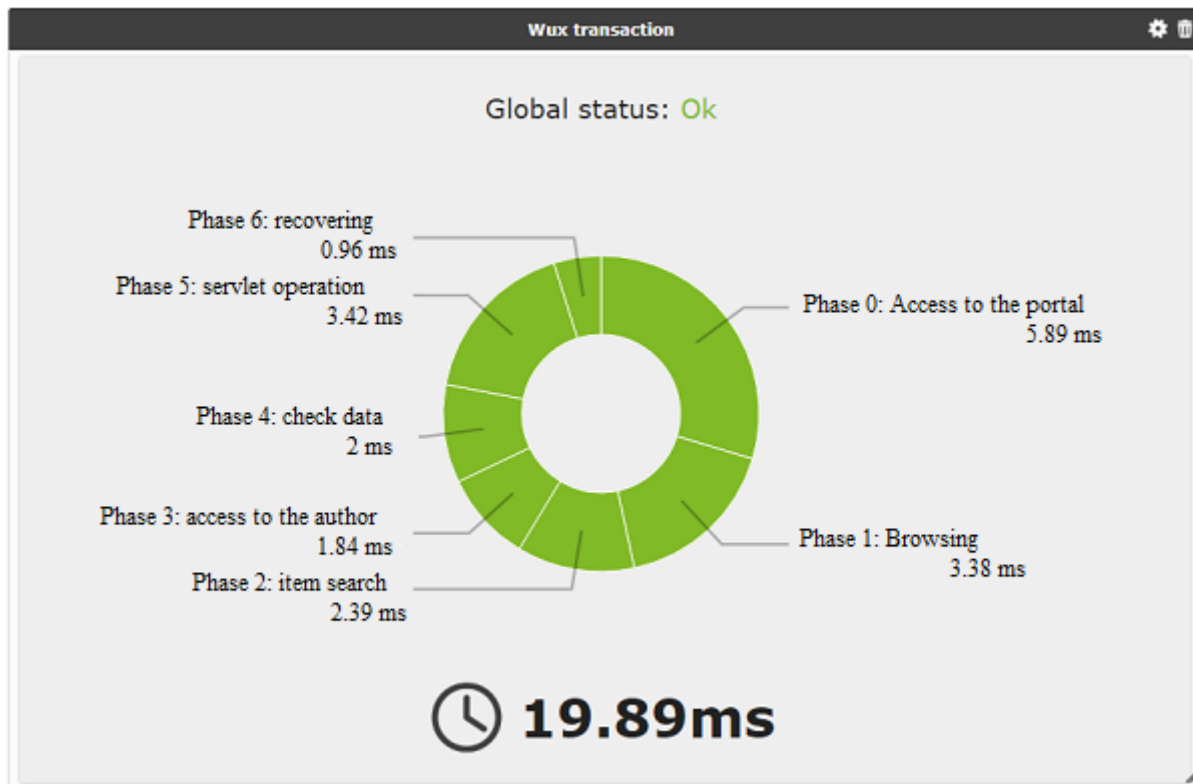

Виджет статистики сайта

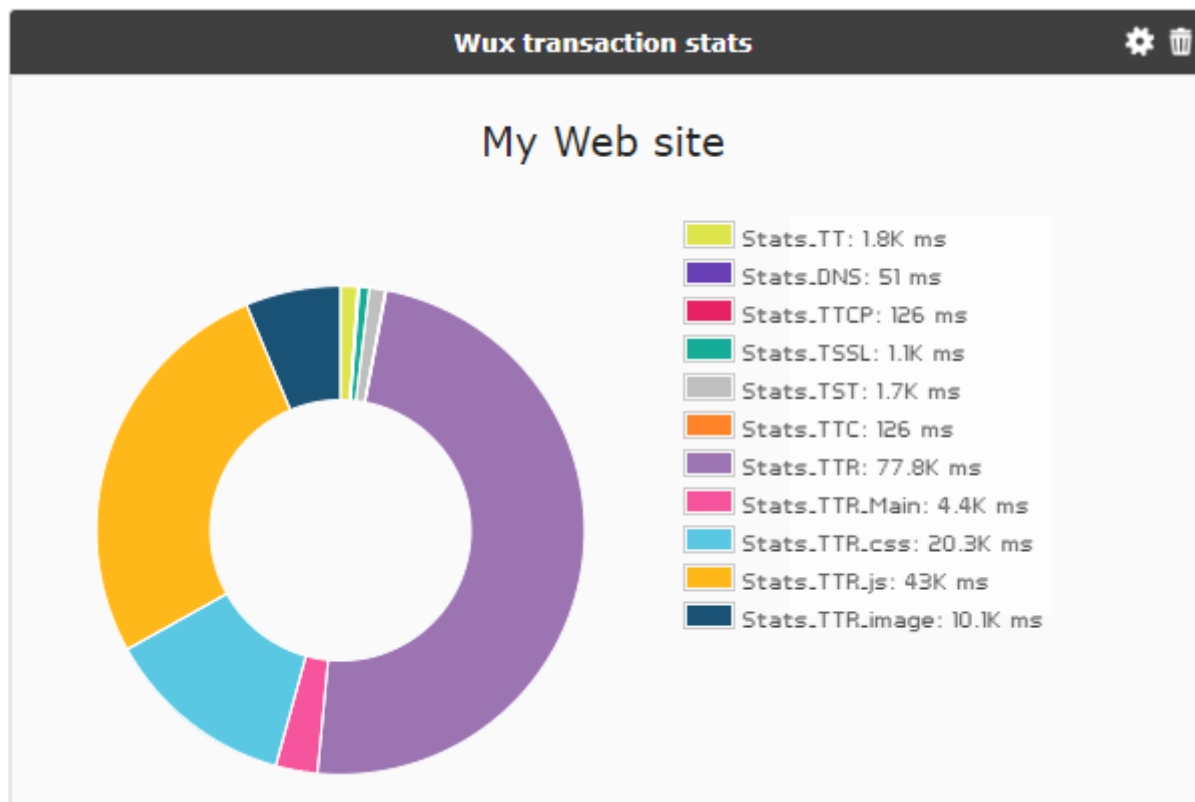

Пользовательский опыт использования рабочего стола (PDR)

Развертывание системы PDR

E

Система PDR работает только в системах Windows®, а при выполнении Агента Pandora FMS; она должна работать в режиме процесса, поскольку запуск в режиме сервиса не будет работать. Кроме того, не удастся заблокировать сессию рабочего стола, поэтому рекомендуется использовать на виртуальных машинах.

Необходимые предварительные требования:

- Система Windows® в режиме рабочего стола с автоматической загрузкой и автоматическим входом в систему.

Чтобы добиться такой конфигурации, выполните следующие действия:

Для версий до Windows 10®:

```
control userpasswords2
```

Снимите флажок с поля Users must enter a user name and password to use this computer:

Нажмите на кнопку **Ок** и введите свое имя пользователя и пароль.

Для Windows 10®:

Одним из способов включения автозапуска в MS Windows®, версии 10, является использование Powertoyс от Sysinternals (доступно в [разделе загрузок](#) документации Microsoft®) предоставление пользователю возможности осуществлять мониторинг, например:

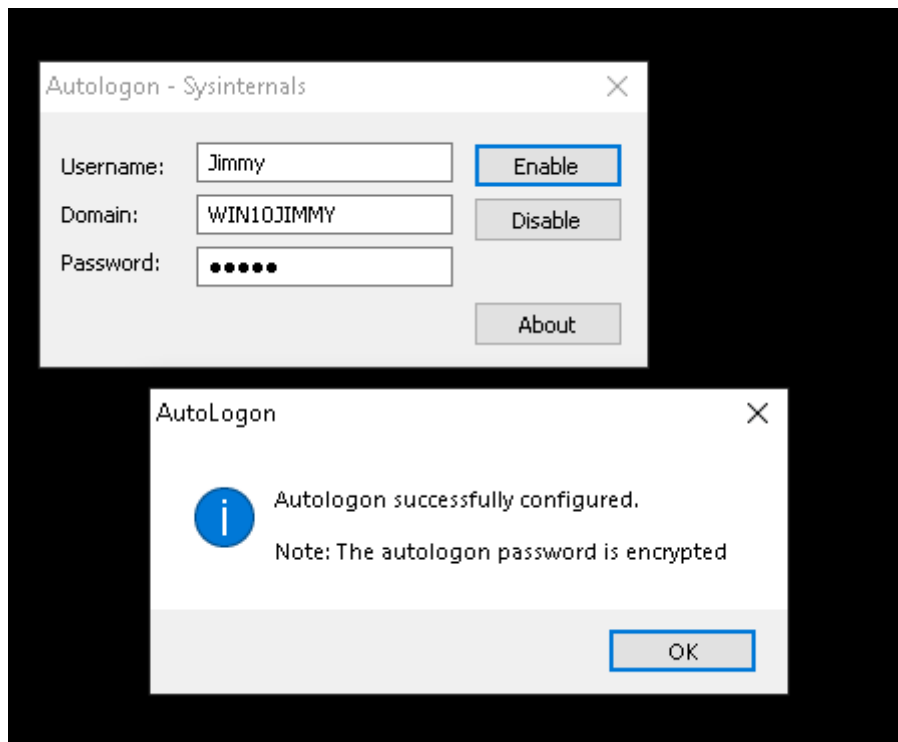

Для подготовки среды создайте следующий каталог:

```
C:\PDR
```

И распакуйте файл PDR . rar (представленный в следующей ссылке <https://pandorafms.com/library/pdr-command-for-ux-monitoring/>) в данной папке.

Проведение сессий PDR

Запись транзакционной сессии с Pandora FMS UX PDR

Нет необходимости записывать конкретную сессию; просто записывайте нужные вам сессии в разных сценариях. Именно Pandora FMS UX будет управлять возвратом результатов, чтобы организовать его как сложную операцию. В следующем пункте мы рассмотрим, как сделать так, чтобы вызов выполнения работал правильно.

Если вы собираетесь сделать несколько записей для создания транзакционного процесса, вам следует позаботиться о том, чтобы искомые элементы присутствовали во время записи. Рекомендуется вручную запускать записи, которые вы хотите использовать в одном транзакционном процессе, последовательно, чтобы убедиться, что действия происходят так, как ожидается.

В следующем примере осуществляется процесс записи, который представляет собой вторую фазу процесса, использованного в предыдущем примере. Возьмем результат, возвращенный калькулятором, и вставим его в блокнот. Запись выглядит следующим

образом:

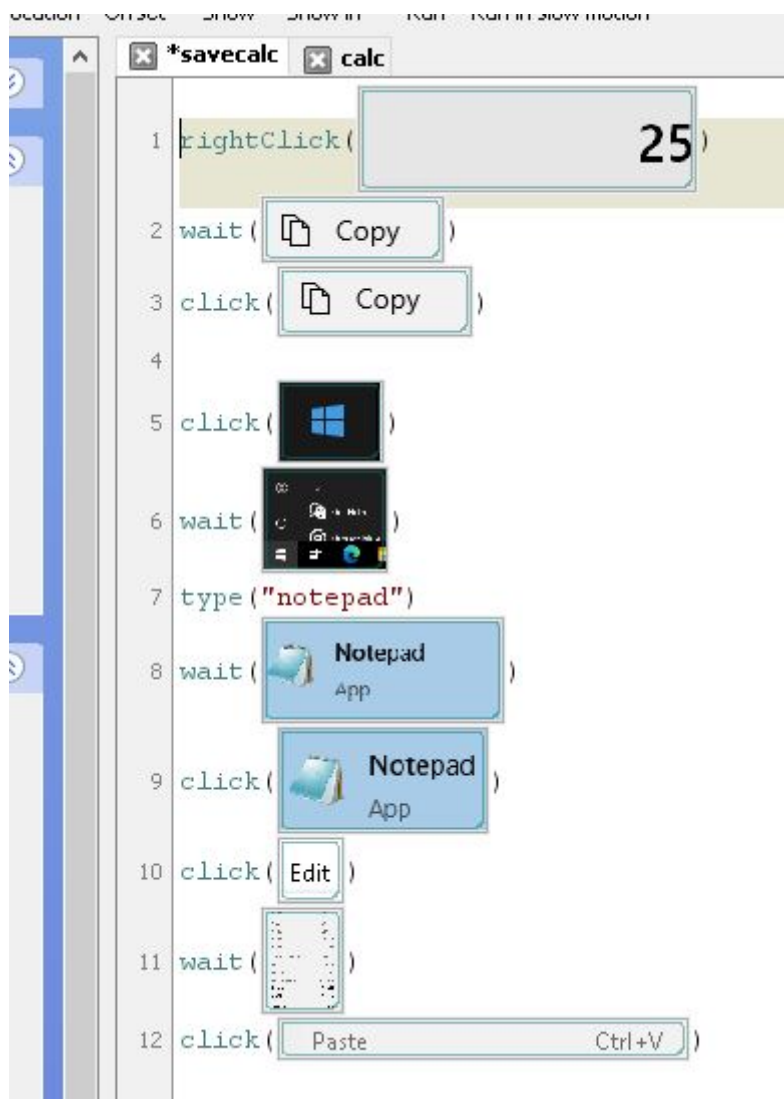

```
1 rightClick( 25 )
2 wait( Copy )
3 click( Copy )
4
5 click( Windows )
6 wait( Start Menu )
7 type( "notepad" )
8 wait( Notepad App )
9 click( Notepad App )
10 click( Edit )
11 wait( )
12 click( Paste Ctrl+V )
```

И мы включили еще одну последовательность, которая заключается в сохранении текстового файла в определенном месте, перезаписывая предыдущий. Это обеспечивает большую гибкость, так как открывает возможность параллельного мониторинга этих файлов, отражая необходимую информацию при всевозможных проверках тяжелых приложений рабочего стола. Эта третья последовательность состоит из следующих шагов:

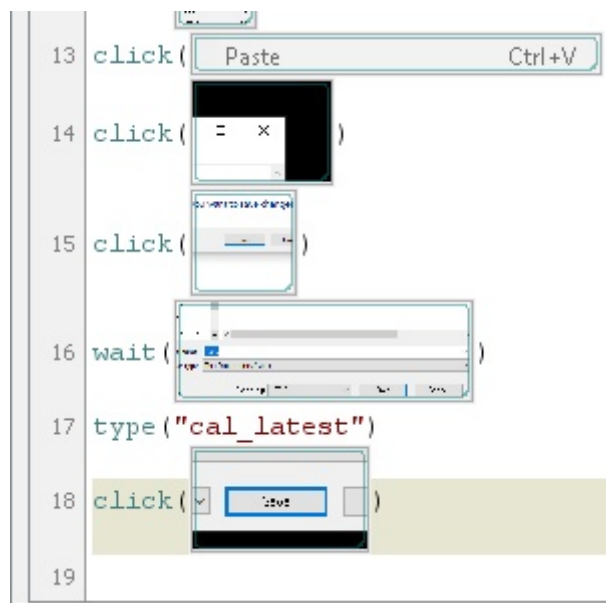

Проведение сессий PDR

Стандартное выполнение

Чтобы запустить предварительно записанные сеансы PDR, укажите, что рабочий режим - это путь к файлу `pdr.cmd`, отображаемый в соответствующем пункте, скрипт этого файла - `r`, файл, содержащий указания по сеансу (`-script`), каталог, куда сохранять скриншоты (`-folder`), заканчивающийся на `'\'`, который является необязательным, куда сохранять скриншоты в папке, где находится `pdr`. Также можно ввести количество последовательных повторных попыток в случае сбоя (необязательный параметр).

При следующем запуске снимок экрана также настраивается таким образом, чтобы он захватывал только активное окно:

```
pandora_ux_x64 -exe C:\PDR\pdr -args -r -script C:\pandora_ux\calculadora.sikuli
-folder C:\pandora_ux\ -ss_config active -retries 3
```

Будут возвращены следующие модули:

- `UX_Time_имя_проекта`.
- `UX_Status_имя_проекта`.
- `UX_Control_Snapshot_имя_проекта` (только при первом выполнении).

Если есть фаза с ошибкой, то также создается следующий модуль:

- `UX_Snapshot_имя_проекта`.

Покажет изображение активного окна (`-ss_config active`) в момент возникновения ошибки.

Пример правильно выполнения:

```

<module>
  <name><![CDATA[UX_Status_calculadora.sikuli]]></name>
  <type>generic_proc</type>
  <data><![CDATA[1]]></data>
  <description><![CDATA[C:\pandora_ux\calculadora.sikuli execution completed
Control snapshot rebuild ]]></description>
  <tags>UX</tags>
  <module_group>UX</module_group>
</module>
<module>
  <name><![CDATA[UX_Time_calculadora.sikuli]]></name>
  <type>generic_data</type>
  <data><![CDATA[20.204]]></data>
  <description><![CDATA[C:\pandora_ux\calculadora.sikuli execution completed
Control snapshot rebuilt ]]></description>
  <tags>UX</tags>
  <module_group>UX</module_group>
  <module_parent>UX_Status_calculadora.sikuli</module_parent>
</module>
<module>
  <name><![CDATA[UX_Control_Snapshot_calculadora.sikuli]]></name>
  <type>async_string</type>
  <data><![CDATA[data:image/png;base64,
IBCAIAAAA0CnfhAAAAAXNSR.../4x79e/7757f8H2C00s1C73yMAAAAASUVORK5CYII=]]></data>
  <description><![CDATA[Control image rebuilt]]></description>
  <tags>UX</tags>
  <module_group>UX</module_group>
  <module_parent>UX_Status_calculadora.sikuli</module_parent>
</module>

```

Пример вывода при неудачном выполнении:

```

<module>
  <name><![CDATA[UX_Status_std.html]]></name>
  <type>generic_proc</type>
  <data><![CDATA[0]]></data>
  <description><![CDATA[Failed to execute verifyText]]></description>
  <tags>UX</tags>
  <module_group>UX</module_group>
</module>
<module>
  <name><![CDATA[UX_Time_std.html]]></name>
  <type>generic_data</type>
  <data><![CDATA[15.463]]></data>
  <description><![CDATA[Failed to execute verifyText]]></description>
  <tags>UX</tags>
  <module_group>UX</module_group>
  <module_parent>UX_Status_std.html</module_parent>
</module>
<module>
  <name><![CDATA[UX_Snapshot_std.html]]></name>

```

```
<type>async_string</type>
<data><![CDATA[data:image/png;base64,
iVBORw0KGgoAAAANSUhEUgAA...JRU5ErkJggg==]]></data>
<description><![CDATA[Image (last error)]]></description>
<tags>UX</tags>
<module_group>UX</module_group>
<module_parent>UX_Status_std.html</module_parent>
</module>
```

Если все прошло успешно, вы можете добавить строку выполнения в агент Pandora FMS, установленный на машине Windows® как *Plugin* Агента. Строка, которую нужно добавить в конфигурационный файл агента, будет выглядеть примерно так (в одну строку):

```
module_plugin C:\Users\artica\Documents\Producto\UX-Trans\ux\pandora_ux_x64.exe
-exe C:\PDR\pdr.bat -args -r -script C:\PDR\calc.sikuli -folder C:\PDR\ -
ss_config active -checkpoint -post "taskkill /F /IM calc.exe"
```

Как можно видеть, у этого выполнения есть немного больше опций. Параметр `-checkpoint` используется для отображения захвата конечного результата, даже если нет сбоя; `-post` выполняет действия после завершения воспроизведения сессии. В данном случае мы собираемся закрыть процесс калькулятора, который начал запись, чтобы предотвратить крах системы из-за слишком большого количества открытых окон или подобных процессов.

Теперь, когда Агент имеет готовую строку выполнения *module_plugin*, вы должны запустить его в режиме процесса, выполнив следующие действия из командной строки от имени администратора:

```
"%ProgramFiles%\pandora_agent\PandoraAgent.exe" --process
```

После запуска вы сможете увидеть, как автоматически выполняются действия в соответствии с записью. С этого момента процесс агента не должен быть закрыт, также нельзя начинать сессию на машине через удаленный рабочий стол, иначе выполнение может быть прервано. Машина не должна подвергаться манипуляциям, поэтому рекомендуется использование в виртуальных машинах.

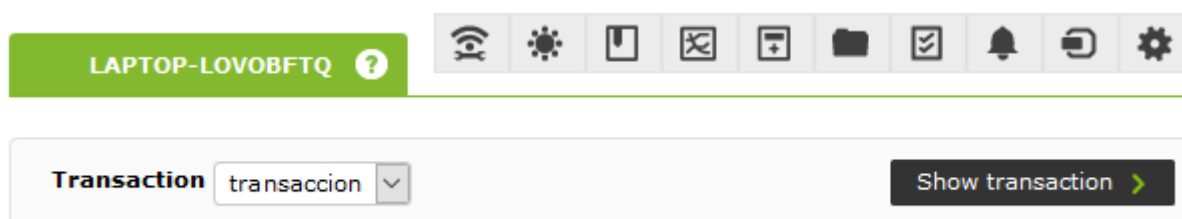

Если у вас уже есть тесты автоматизации, вы можете включить их в Pandora FMS с помощью следующего выполнения.

```
pandora_ux.64 -exe <exe системы автоматизации> -args <скрипты системы> -script  
<путь файлов тестирования>
```

Выполнение на основе транзакций

Если мы записали различные процессы с помощью PDR и проверили, что они работают непрерывно, воспроизводя их, мы их запустим следующим образом:

```
C:\Users\artica\Documents\Producto\UX-Trans\ux\pandora_ux_x64.exe -exe  
C:\PDR\pdr.cmd -args -r -t calculadora_trans -script  
C:\PDR\calc.sikuli,C:\PDR\savecalc.sikuli,C:\PDR\savefile.sikuli -folder C:\PDR\  
-ss_config active
```

Как видно, мы просто укажем путь нового скрипта в параметре `-script`, отделенный запятой от предыдущего скрипта, и используем параметр `-t` с именем транзакции, которая будет охватывать различные фазы. Если бы процесс обладал большим количеством фаз, он следовал бы той же логике; например:

```
pandora_ux_x64.exe -exe C:\PDR\pdr.cmd -args -r -t proceso_transaccional -script  
C:\PDR\script1,C:\PDR\script2,C:\PDR\script3,C:\PDR\script4 -folder C:\PDR\  
-ss_config active
```

В данном случае в конфигурационный файл агента нужно добавить следующую строку:

```
module_plugin C:\Users\artica\Documents\Producto\UX-Trans\ux\pandora_ux_x64.exe  
-exe C:\PDR\pdr.cmd -args -r -t calculadora_trans -script  
C:\PDR\calc.sikuli,C:\PDR\savecalc.sikuli,C:\PDR\savefile.sikuli -folder C:\PDR\  
-ss_config active -checkpoint -post "taskkill /F /IM calc.exe"
```

Благодаря параметру `-checkpoint` вы можете увидеть скриншоты конечного результата каждого этапа в консоли Pandora FMS.

На каждую фазу должны быть возвращены следующие модули:

- UX_Time_имя_проекта.фаза_порядок.
- UX_Status_имя_проекта.фаза_порядок.

Если есть фаза с ошибкой, то также создается следующий модуль:

- UX_Snapshot_имя_проекта.фаза_порядок.

Он также покажет изображение веб-сайта в момент ошибки, если таковая возникнет.

Также возвращаются глобальные сводные модули, идентифицированные следующими именами:

- UX_Global_Time_имя_проекта.

- UX_Global_Status_имя_проекта.
- UX_Global_Snapshot_имя_проекта.

Когда агент работает в режиме процесса и модули восстанавливаются с помощью Pandora FMS, мы увидим их в консоли. Опять же, используя просмотр *иерархического режима*, мы можем четко показать взаимосвязь между показанными модулями, четко разграничивая различные фазы:

		UX_Global_Status_calculadora_fases	Test OK		N/A - N/A	1			5 seconds
		L UX_Global_Time_calculadora_fases	Test OK		N/A - N/A	48			5 seconds
		L UX_Status_calc.sikuli_0	C:\PDR\calc.sikuli execution completed Control snapshot rebu...		N/A - N/A	1			5 seconds
		L UX_Time_calc.sikuli_0	C:\PDR\calc.sikuli execution completed Control snapshot rebu...		N/A - N/A	13.5			5 seconds
		L UX_Control_Snapshot_calc.sikuli_0	Control image rebuilt		N/A - N/A				5 seconds
		L UX_Status_savecalc.sikuli_1	C:\PDR\savecalc.sikuli execution completed Control snapshot ...		N/A - N/A	1			5 seconds
		L UX_Time_savecalc.sikuli_1	C:\PDR\savecalc.sikuli execution completed Control snapshot ...		N/A - N/A	17.7			5 seconds
		L UX_Control_Snapshot_savecalc.sikuli_1	Control image rebuilt		N/A - N/A				5 seconds
		L UX_Status_savefile.sikuli_2	C:\PDR\savefile.sikuli execution completed Control snapshot ...		N/A - N/A	1			5 seconds
		L UX_Time_savefile.sikuli_2	C:\PDR\savefile.sikuli execution completed Control snapshot ...		N/A - N/A	16.8			5 seconds
		L UX_Control_Snapshot_savefile.sikuli_2	Control image rebuilt		N/A - N/A				5 seconds

А в окне просмотра транзакций мы можем увидеть детали фаз и график со временем:

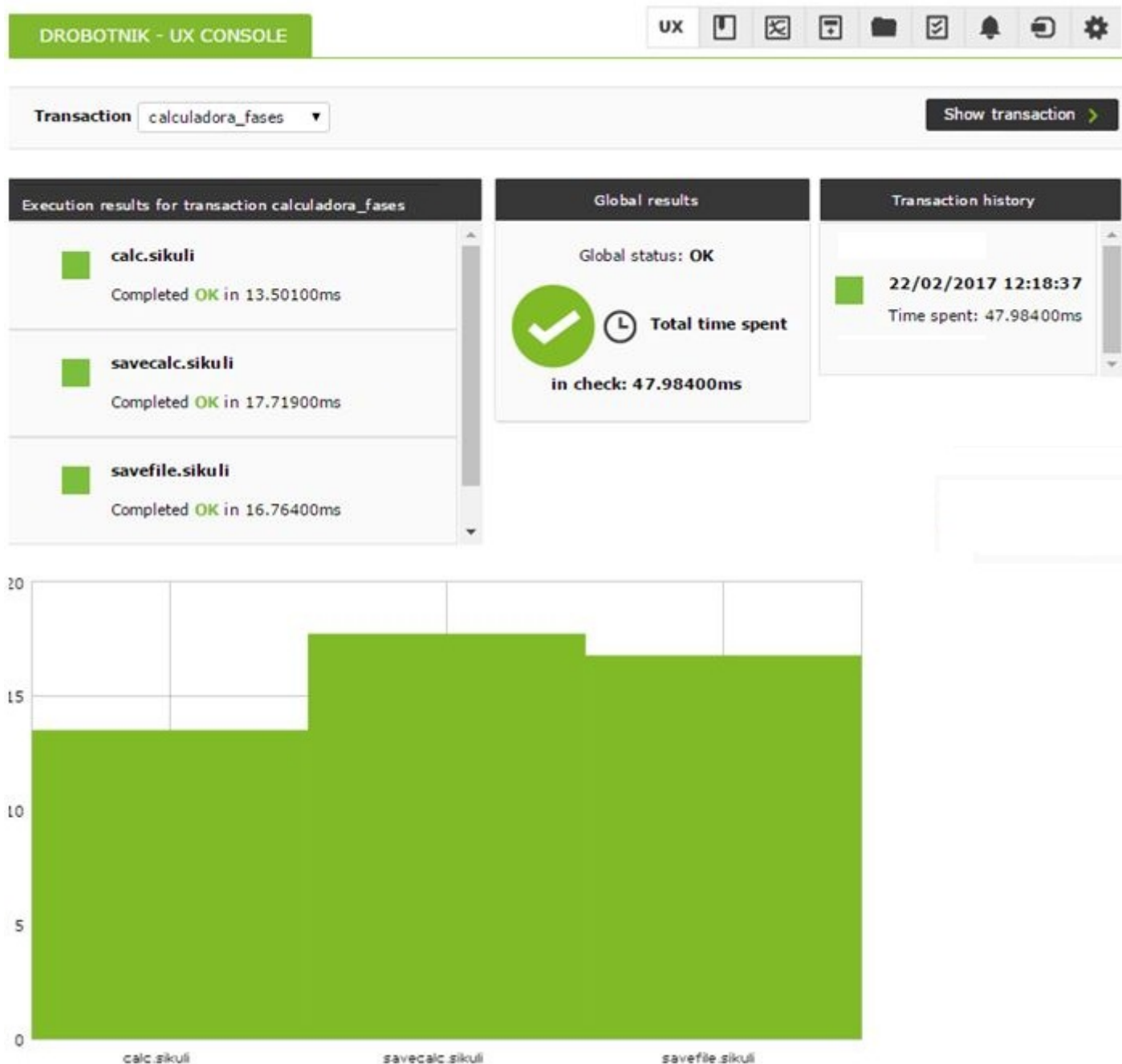

Снимки ошибок будут отображаться только в том случае, если клиент UX (PWR) и сервер PWR работают на одной машине. В противном случае каталог доставки изображений сервером PWR должен быть доступен клиенту, чтобы иметь возможность показать изображение в Pandora FMS.

Именно на этих модулях можно создавать оповещения и визуализировать историю, чтобы построить графики и показать развитие во времени систем, на которых ведется мониторинг.

Рекомендуется создать запрограммированную задачу, которая запускает агент Pandora FMS в режиме процесса при запуске оборудования, таким образом выполнение не будет прервано даже в случае принудительного перезапуска системы. Находясь в режиме автоматического входа без пароля, агент всегда будет работать, даже если машина будет перезагружена.

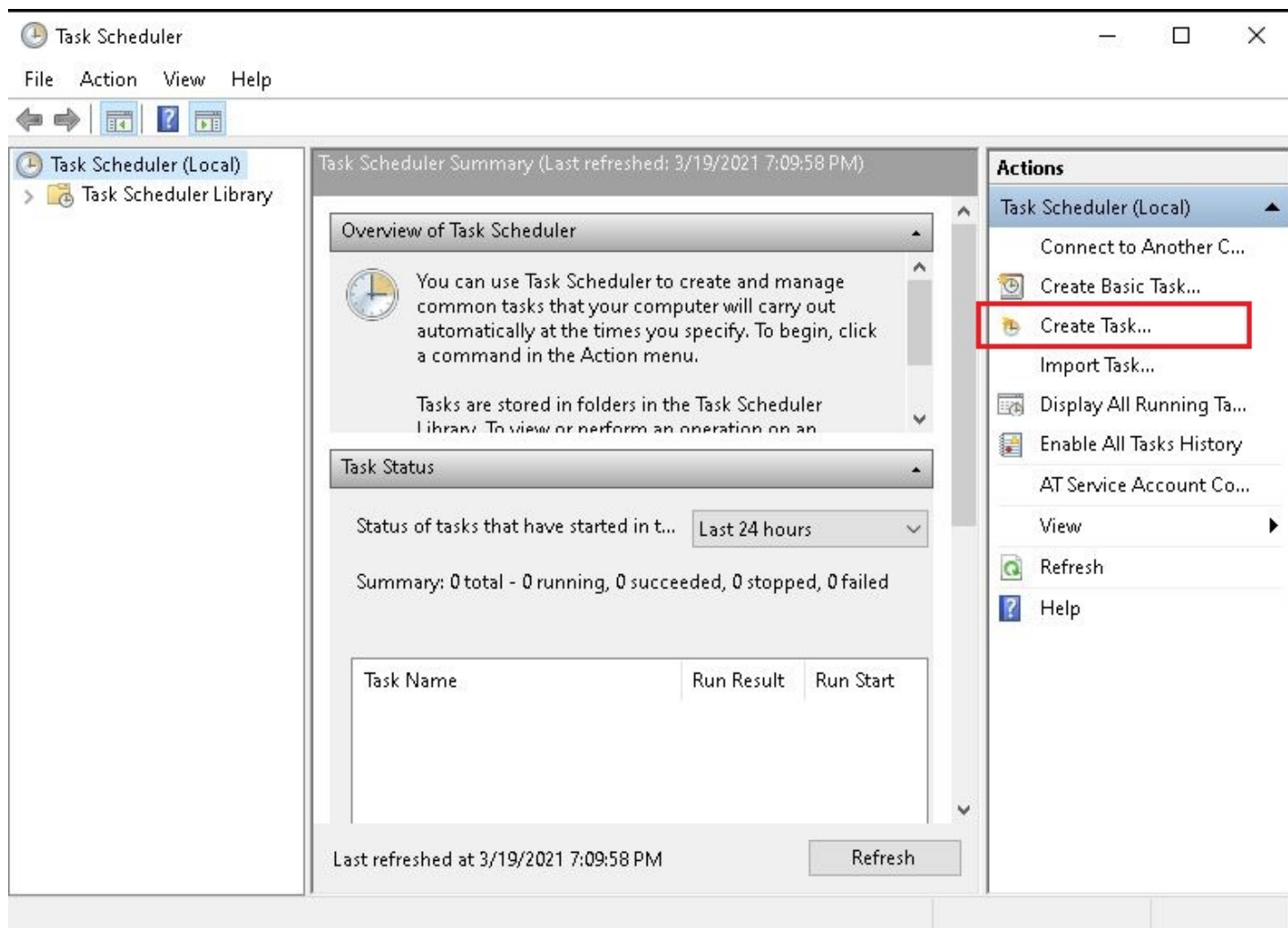
 Task Scheduler

Task Scheduler

File Action View Help

Task Scheduler (Local)

Task Scheduler Library

Task Scheduler Summary (Last refreshed: 3/19/2021 7:09:58 PM)

Overview of Task Scheduler

You can use Task Scheduler to create and manage common tasks that your computer will carry out automatically at the times you specify. To begin, click a command in the Action menu.

Tasks are stored in folders in the Task Scheduler Library. To view or perform an operation on an

Task Status

Status of tasks that have started in t... Last 24 hours

Summary: 0 total - 0 running, 0 succeeded, 0 stopped, 0 failed

Task Name	Run Result	Run Start
-----------	------------	-----------

Last refreshed at 3/19/2021 7:09:58 PM Refresh

Actions

Task Scheduler (Local)

- Connect to Another C...
- Create Basic Task...
- Create Task...
- Import Task...
- Display All Running Ta...
- Enable All Tasks History
- AT Service Account Co...
- View
- Refresh
- Help

Create Task

General Triggers Actions Conditions Settings

Name: Pandora FMS Agent

Location: \

Author: WIN10JIMMY\Jimmy

Description: Starting Pandora FMS Agent, process mode.

Security options

When running the task, use the following user account:

WIN10JIMMY\Jimmy Change User or Group...

Run only when user is logged on

Run whether user is logged on or not

Do not store password. The task will only have access to local computer resources.

Run with highest privileges

Hidden

Configure for: Windows® 7, Windows Server™ 2008 R2

OK Cancel

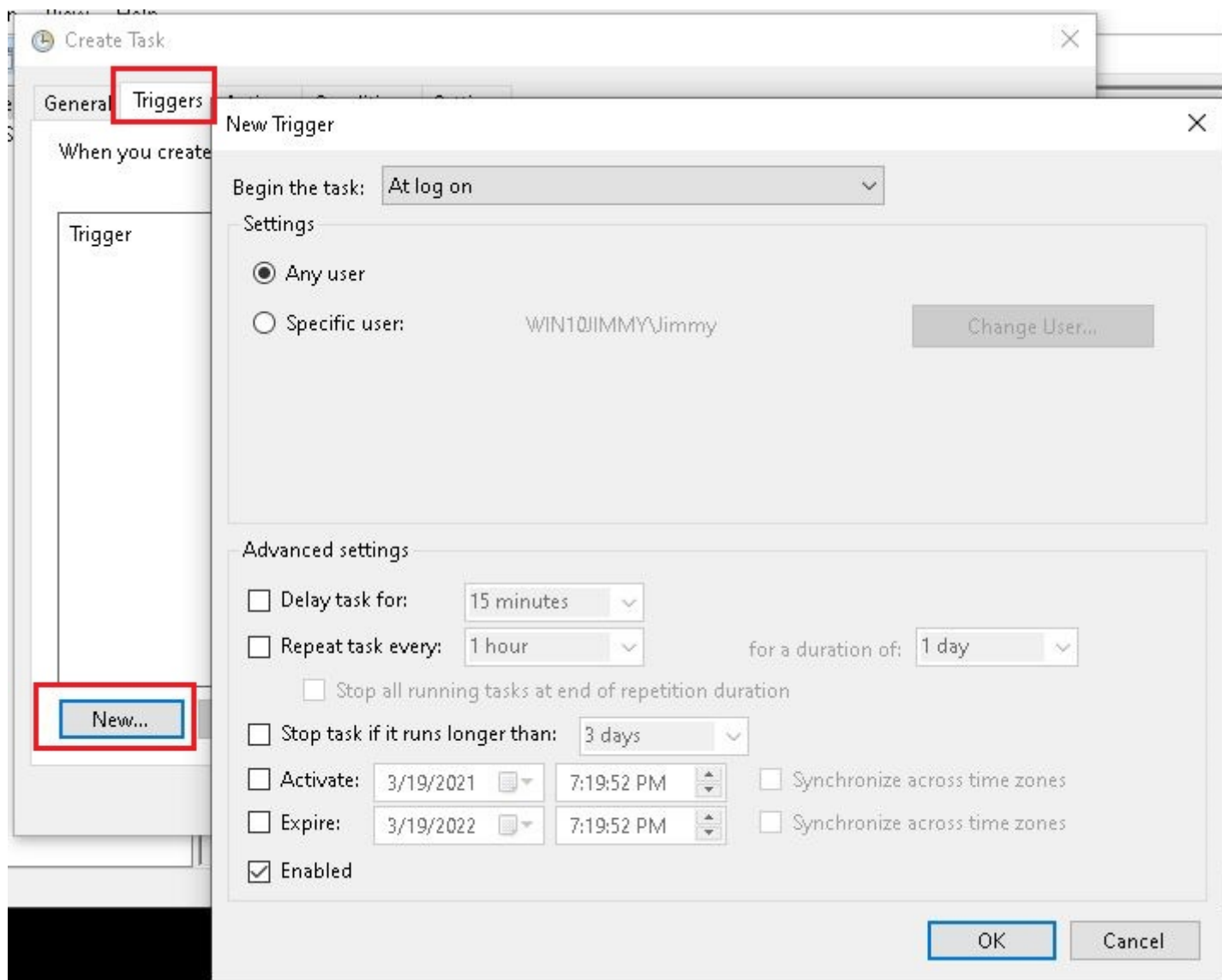

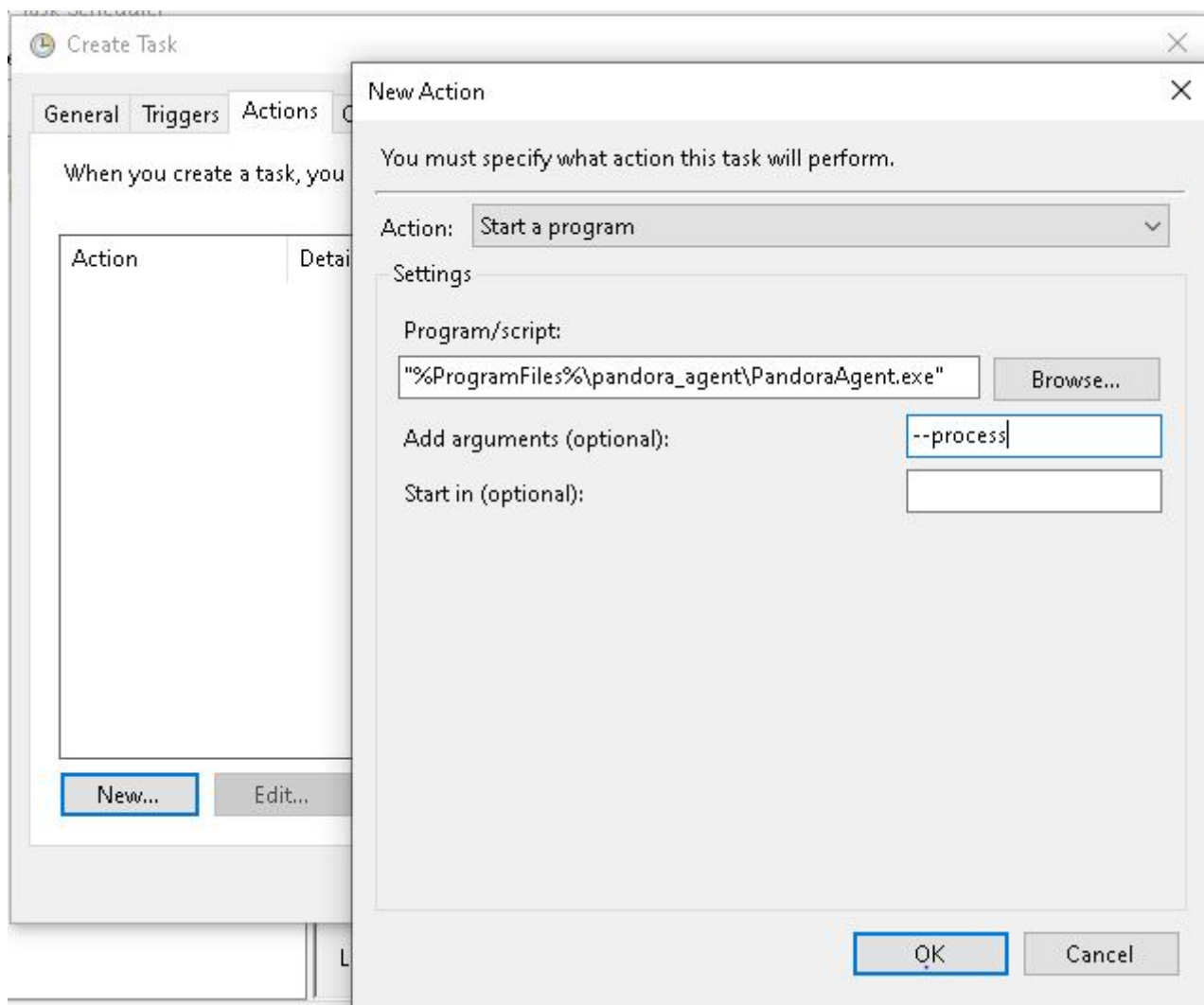

Create Task

General Triggers Actions Conditions Settings

Specify the conditions that, along with the trigger, determine whether the task should run. The task will not run if any condition specified here is not true.

Idle

Start the task only if the computer is idle for: 10 minutes

Wait for idle for: 1 hour

Stop if the computer ceases to be idle

Restart if the idle state resumes

Power

Start the task only if the computer is on AC power

Stop if the computer switches to battery power

Wake the computer to run this task

Network

Start only if the following network connection is available:

Any connection

OK Cancel

Create Task

General Triggers Actions Conditions Settings

Specify additional settings that affect the behavior of the task.

Allow task to be run on demand

Run task as soon as possible after a scheduled start is missed

If the task fails, restart every: 1 minute

Attempt to restart up to: 3 times

Stop the task if it runs longer than: 3 days

If the running task does not end when requested, force it to stop

If the task is not scheduled to run again, delete it after: 30 days

If the task is already running, then the following rule applies:

Do not start a new instance

OK Cancel

Таким образом, мы гарантируем, что в этой системе Windows Агент Pandora FMS всегда будет работать в режиме процесса, даже когда машина перезагружается, и всегда сможет отправлять информацию, собранную зондом PDR.

Системы с несколькими рабочими столами могут быть проблематичными, поэтому рекомендуется всегда использовать конфигурацию, описанную выше, на одной машине в режиме рабочего стола с автоматическим началом сессии и одним рабочим столом.

[Вернуться в оглавление Документации Pandora FMS](#)